THE LIBRARY ...

דבר

ההסתדרות הכללית של העובדים בארץ ישראל
דבר
עתון פועלי ארץ ישראל
מיסודו ועורכו הראשון ברל כצנלסון ז"ל
מאוחד עם למרחב

יום ד', ט"ו בסיון תשל"ד, 5 ביוני 1974 • גליון 15003 • השנה החמישים

היום 12 עמודים • המחיר 85 אגורות

היום ב"דבר":

- שבע שנים ל"ששת הימים" / חיים גורי
- מבט לאחור על יוני 1967 / חגי אשד
- רשמים מז'נווה / דני רובינשטיין
- הממשלה החדשה מול יריביה / י. גוטהלף
- הקיבוץ אחרי המלחמה / אשר מניב
- רגע, עובדים / יוסי ביילין
- "עכשיו" מדור למשפחה / עמוד 9
- משק וכספים / עמוד 10
- מדריך בידור וביקורות / עמוד 11

מזג האוויר

ירושלים 13 — 26, רמת הגולן 13—25, נהריה 13—24, צפת 14—26, חיפה 17—25, טבריה 14—31, נצרת 14—27, עפולה 14—29, הר שומרון 16—26, תל־אביב 14—28, לוד 14—28, יריחו 16—33, עזה 16—25, באר שבע 15—31, אילת 18—38, מפרץ שלמה 36.
הלחות תעלה. גובה הגלים: 60 עד 120 ס"מ.

האריה שבחבורה
פיג'ו
איכות · בטיחות
שרות
PEUGEOT

היום ייחתם הסכם הביצוע להפרדה

צפויה הצטרפות סוריה לוועידת השלום

מאת דני רובינשטיין, שליח "דבר" בז'נבה

ז'נבה (מיוחד ל"דבר"). — בז'נבה מצפים, כי בעקבות חתימת הסכם הביצוע של ההפרדה בצפון, תודיע סוריה רשמית על כניסתה לוועידת השלום.

כמו כן הביעו חוגים מוסמכים את ההערכה שתוך זמן קצר יחדשו ארה"ב וסוריה את היחסים הדיפלומטיים ביניהם.

טקס החתימה על הסיכומים בדבר דרכי הביצוע של הסכם הפרדת הכוחות בין ישראל וסוריה יתקיים היום ב־11 לפני הצהריים (לפי שעון ישראל). יהיה זה טקס קצר ובעת החתימה עצמה לא תותר כניסת עתונאים לאולם. לפי דרישת הסורים, רק אחרי שיחתמו על כל המיסמכים והמפות יורשו העתונאים להיכנס ואז ישא הגנרל סילאסוואו דברי ברכה קצרים. לאחר הטקס יטוס סילאסוואו למטהו בקאהיר ומשם יפתח בעבודת הפיקוח על ההסכם שנחתם. נודע, כי לאו"ם יש מספר קשיים טכניים בארגון כוח המשקיפים בצפון.

ישיבת העבודה האחרונה שנערכה אתמול ארכה כשעתיים ובסיומה אושרו סופית מפות שלבי ההפרדה על ידי שני הצדדים. מפות אלה

(המשך בעמוד 2, טור 7)

דמשק (א.פ.). — שר החוץ הסורי עבד־אל־חלים חדאם אמר אמש, כי הוא מצפה לחידוש היחסים הדיפלומטיים בין ארצו לבין ארה"ב "בקרוב מאוד".

אותה שעה אמר שר־החוץ האמריקאי ד"ר קיסינג'ר לוועדת החוץ של הקונגרס, כי לאחר ביצוע הסכם ההפרדה בגולן יבקש הממשל הקצבה של 100 מיליון דולר כסיוע לסוריה. בינתיים יוחזק סכום זה כעתודה תקציבית. הסכום מיועד למימון שיקום הפליטים הסוריים בקונייטרה ובכפרי רפיד.

חדאם עצמו מתח ביקורת על הצהרתו של ראש הממשלה יצחק רבין שלשום בכנסת ואמר, כי לא ייתכן שלום תוך הכשר הכיבוש הישראלי. הוא התחמק מתשובה ישירה, כאשר נשאל האם תהיה סוריה מוכנה לחתום חוזה שלום עם ישראל אם תהיה נסיגה כוללת ותוקם ממשלה פלשתינאית.

ישיבת הממשלה

מאת סופר "דבר"

הממשלה החדשה קיימה אתמול ישיבת עבודה ראשונה.

בישיבה נסקרו שיחות דמשק על ביצוע הפרדת הכוחות. כן נדונו סדרי עבודתה של הממשלה.

ישראל מצאה ציוד רב ללוחמה כימית

מאת נחום ברנע, כיפר "דבר" בארה"ב

ואשינגטון, (מיוחד ל"דבר"). — מומחים אמריקאים הוזמנו לבחון ציוד שנלקח שלל על ידי ישראל במלחמת יום כיפור — סמואל סטראטון, שביקר בישראל השיחותיו המזויינים של הקונגרס כימיות — כך טוען חבר ועדת כוחות גדולות של ציוד ללוחמה בראש ועדה מיוחדת אחרי המלחמה.

סטראטון פנה לוועדת התקציבות של הקונגרס בדרישה להקציב 5.8 מיליון דולאר לפיתוח גאז עצבים חדש לצבאות ארה"ב. הוא אמר, כי כל יחידה סורית — וכן כל יחידה סובייטית — מצויידת ללוחמה כימית, ביולוגית או רדיואקטיבית. לדבריו, הוכיח שלל המלחמה שנלקח בידי ישראל, שלצבא הסובייטי יש יכולת הכוונות לבצע התקפת אב"ח.

אכרים סוריים חוזרים לכפריהם

מאת הדי שליה, סופר "דבר"

מנקודות תצפית ברמת הגולן אפשר להבחין בהתקרבות של כפריים סוריים המתחילים לחזור לכפר תל־שאמס שבמובלעת המבוצרת שנכבשה על ידי צה"ל במלחמת יום הכיפורים. הכפריים חוזרים, כפי הנראה, לא בעצה מאורגנת אלא בעקבות השקט שהשתרר

באיזור לאחר חתימת הסכם הפרדת הכוחות.

מאיזור, אפשר להבחין גם בתנועת פינוי של צה"ל מהמובלעת הסורית.

הפינוי ייעשה בשלבים והקודים הראשונים יפונו כבר בסוף שבוע זה או בתחילת השבוע הבא. צה"ל לא יפגע בכפרים במובלעת הסורית, כולל מקלטים שנשמשו לאכסנת התושבים, אך יהרוס בונקרים, עמדות ומצבים לשימוש את הסורים במלחמת יום הכיפורים. כן יושמד ציוד ותחמושת סורית.

עשרה פצועים בהתפרעות במשחק הכדורגל הפועל פ"ת–בית"ר י־ם

התפרעות הכוללת אירעה אתמול בערב על כגרש הפועל פתח־תקוה, שתי דקות לפני סיום משחק כדורגל בין קבוצת הפועל פ"ת לבין קבוצת בית"ר ירושלים.

לקראת סיום המשחק, הוליכה הקבוצה הפתח־תקוואית 2:3 ונתן הדבר לכל הדעות הסיבה להתפרעות.

במהלך ההתפרעות, שבה נטלו חלק כמספר כ־4,000 הצופים שנכחו במגרש, נפצעו 10 אנשים, ביניהם ארבעה שוטרים ובראשם

מפקד משטרת פתח־תקוה, רב־פקד אליהו גגר. קהל המתפרעים פרצו את גדר המגרש ועקרו קרשים מכל הבא לידו. אחר־כך התנפלו המתפרעים בהמוני דם של שופטי. פתח־תקוה תוקפו אותם קשה.

בפתח־תקוה המשטרה נתגלה לעיני התושבים פורעים ממש. באמצעות ניידות פרצה המשטרה דרך אל מרכז המגרש הצליחה להציל את השופטים ואת השופטים. קבוצה אחרת של שוטרים, בראשותו של מפקד התחנה רב־

(המשך בעמוד 2, טור 7)

ראש־הממשלה היוצאת גולדה מאיר מרימה כוס להצלחתו של ראש הממשלה החדש יצחק רבין׳ צילום: אמקה

רבינוביץ': המשק במצב רתיחה — עלייה ברמת החיים רק לשכבות מעוטות הכנסה

מאת סופרי "דבר"

שר האוצר יהושע רבינוביץ אמר אתמול, כי המשק הישראלי נמצא במצב של רתיחה ומתחייבים לעשות כמה צעדים לא־פופולאריים אלה, במצב מוקד.

רבינוביץ אמר זאת בטקס חילופי שרים שנערך בלשכת שר האוצר בירושלים, עם סיום כהונתו של פנחס ספיר.

שר האוצר החדש אמר, כי חייב לבוא מיד ריסון בצריכה ובספירלה של עליית מחירים הגוררת תוספת מכל הבא ליד. יש לפעול לריסון עליית המחירים ולאפשר רק עליה ברמת החיים של השכבות מעוטות ההכנסה. לדבריו, יש לפעול לריסון במדיניות השכר ולמנוע התעשרות גדולה שהיא בלתי נסבלת בחברתנו. נדרש במקביל מאמץ להגדיל את התפוקה ולפעול להגברת היצוא.

השר רבינוביץ אמר, כי דבריו אינם מהווים תורה חדשה ואינם כללים מרשמים לא ידועים. ואולם בהם טמונה אפשרות ההבראה של חיי הכלכלה. לדבריו, יש לעשות כל מאמץ כדי להבהיר לציבור בישראל, שנוכח ההשקעות האדירות בתחום הבטחון בהיקף שאין לו אח ורע בעולם כולו, יצטרכו האזרחים לשאת במאמץ באומץ ובהבנה.

שר האוצר היוצא, פנחס ספיר, נפרד במלים נרגשות ביותר מהפקידות הבכירה של משרדו. הוא איחל לשר החדש הצלחה בתפקידו. ספיר אמר, כי הכיר את רבינוביץ, בעיקר בעת עבודתו כראש עיריית תל־אביב, הוא משוכנע שידע לעמוד בתפקיד שהוטל עליו.

אתה נכנס למשק איתן ומוצק

(המשך בעמוד 3, טורים 9—1)

האוצר החליט להקים בניין משרדים ממשלתי חדש בי־ם

בית מגורים במרכז העיר יוכשר למשרד ההסברה

מאת אברהם קושניר, כיפר "דבר"

ההחלטה על הקמת בנין משרדים ממשלתי חדש במרכז ירושלים התקבלה בישיבת הנהלת מינהל מקרקעי ישראל והמשרד להסברה, התקבלה במשרד האוצר ימים אחדים לפני שהיוצא הצר ה־אוצר על בניה ציבורית.

על פי ההחלטה, החייבת אישור של ועדת שרים מיוחדת לבניה ציבורית, יוקם בשכונת שייך־ג'ראח' בנין משרדים ממשלתי שבשלב ראשון יהיה של 1,200 מ"ר. הבנין יוקם בשכונות למטה הארצי של המשטרה. על

פי התכניות יכלול הבנין החדש כ־400 חדרים. בנוסח ההחלטה נאמר, שהקמת הבנין החדש נועדה להביא להעברתם של משרדי ממשלה שונים הפזורים עתה בירושלים במקומות שונים בלתי מתאימים וכן להעברת יחידות מתל־אביב לירושלים, שעד כה התעכבה בגלל העדר מקום. החלטה זו נתקבלה על דעתו של שר האוצר היוצא פנחס ספיר.

לבד מכך, החלט לרכוש בנין דירות במרכז ירושלים, ליד קולנוע "אורגיל", השייך לקבלנים האחים "אלחי", והכולל 70 חדרים, לצרכי משרד ההסברה. לפי חישובי אגף התקציבים באוצר יהיה מחיר המ"ר בבנין של משרד ההסברה כ־5400 ל"י.

כוננות במשטרה

כוננות מיוחדת הוכרזה במשטרת ישראל לקראת 5 ביוני, יום השנה למלחמת־ששת־הימים.

הסיורים הוגברו בערים ובישובים, והוחמרו בדיקות לאורח־ האחוזה, ההגברה, והציבור נקרא לשמור על ערנות.

האזרחים נתבקשו לדווח למוקד המשטרה על כל חפץ חשוד או תכוח הישפים העזובים, אפילו הם תמימים לכאורה, כגון בקבוק, ארגז, רגמיסטור, מיגריות, צנ, אבטיח, צנצנת וכד'. מהנה, כי חפצים כאלה צלולים להמצא במקומות ציבוריים או ברחוב, ובכוונה כזה אין לגשת אלם עד בוא המשטרה.

הציבור מתבקש להזעיק את המוקד המשטרתי בכל מקרה ולא להשש שמא תהיה זו אזעקת־שווא, אפילו אם קיים חשש קל.(ע)

כרוזים הופצו אתמול על־ידי אלמונים בכל ערי יהודה ובין־השאר הופצו כרוזים בכמה, הקוראים לתושבי העיר להתקומם נגד השלטונות הישראליים ביום ה־5 ביוני, יום הכנה השביעי להלהבה שבת הימים.

מחיר ה"פיאט" עולה ב־13%

סורינה (יונייט). — חברת "פיאט", יצרנית המכוניות הגדולה באירופה, הודיעה אמש על העלאות מחירים חדשות. הזה בהיום. ההעלאות מגיעות בממוצע ל־13 אחוז.

ירדן: נסתלק מ־242 ומז'נווה אם יוחלט על מדינה פלשתינית

מאת אהוד יערי, סופר "דבר" לענייני ערביים

ראש ממשלת ירדן זייד ריפאעי הכריז אמש, כי אם יחליטו מדינות ערב האחרות באופן קולקטיבי, כי יש להקים מדינה פלשתינאית — לא תראה עצמה ירדן קשורה יותר להחלטת מועצת הבטחון 242 ולא תשתתף בוועידת ז'נווה.

ריפאעי הדגיש כי הגדה המערבית היא הלק בלתי נפרד בממלכת ירדן וכי משלחת של "ארגון השחרור הפלשתינאי" חייבת לבוא לוועידת ז'נווה רק כדי לדון בנושאים שמעבר לשאלת הגדה המערבית, "כגון לבני השטחים שנכבשו לפני 1948".

דברי ריפאעי באו בתגובה על רמזים ממצרים, כי הנשיא סאדאת תומך ברעיון המדינה הפלשתינאית וכל מגמת רוב מנהיגי המחבלים לאמץ לעצמם רעיון זה. כידוע, רק צד מצרים שגם ירדן וגם משלחת פלשתינאית יבואו לז'נווה והדברים ריפאעי נועדו להבהיר, כי ירדן עשויה לדרוש הסדר כוקדם. ש־יבטיח כי גורל הגדה המערבית ייקבע במשאל עם בין תושביה, לאחר נסיגה ישראלית.

דברי ריפאעי גם לא השאירו מקום לספק, כי לא היה כל בסיס לניחושים כאילו שכך הכלך הסיין לוותר כבר עתה על טענותיו לריבונות בגדה מערבית. ריפאעי הביע כי תומכי הגדה המערבית הסיפחו לירדן כרצונם ב־1950 ("ועידת יריחו"). הוא ציין, כי 90 אחוז בפקידי הממשלה הירדנית הם פלשתינאים וכי למדינה בגדה המערבית לא יהיה בסיס קיום כלכלי ללא האוצרות הטבעיים שבגדה המזרחית. הוא אמר, כי רוב הפלשתינאים נמצאים בתחומי ממלכת ירדן בגבולותיה שלפני 1967 והקריאה למדינה פלשתינאית יוצאה דווקא

(המשך בעמוד 2, טור 5)

סאדאת: כל פליטי סואץ יוחזרו השנה

מאת סופר "דבר" לענייני ערביים

הנשיא סאדאת הכריז אמש — תחת להקת קהל אלפים כי עיר סואץ — כי יתן הוראות להחזיר לבתיהם את כל תושבי העיר, שהיגרו בעת מלחמת ההתשה עד סוף שנה זו. דקות ספורות קודם לכן אמר מושל העיר, כי רק 50

אחוז מן התושבים יוחזרו עד סוף השנה.

הקהל קידם את סאדאת בתשואות רמות לא שבע כמראה נתת מהתגובות הכבפית המובטחות להחזרים ומקצב התחזרה. על כן תיקן סאדאת בו במקום את ההודעה שמסר המושל שבאה לבני תקהל הגיב, כמובן, בתרועות רמות.

סאדאת שערך בבוקר את ביקורו הראשון ב"קו בר־לב" ר'

(המשך בעמוד 2, טור 3)

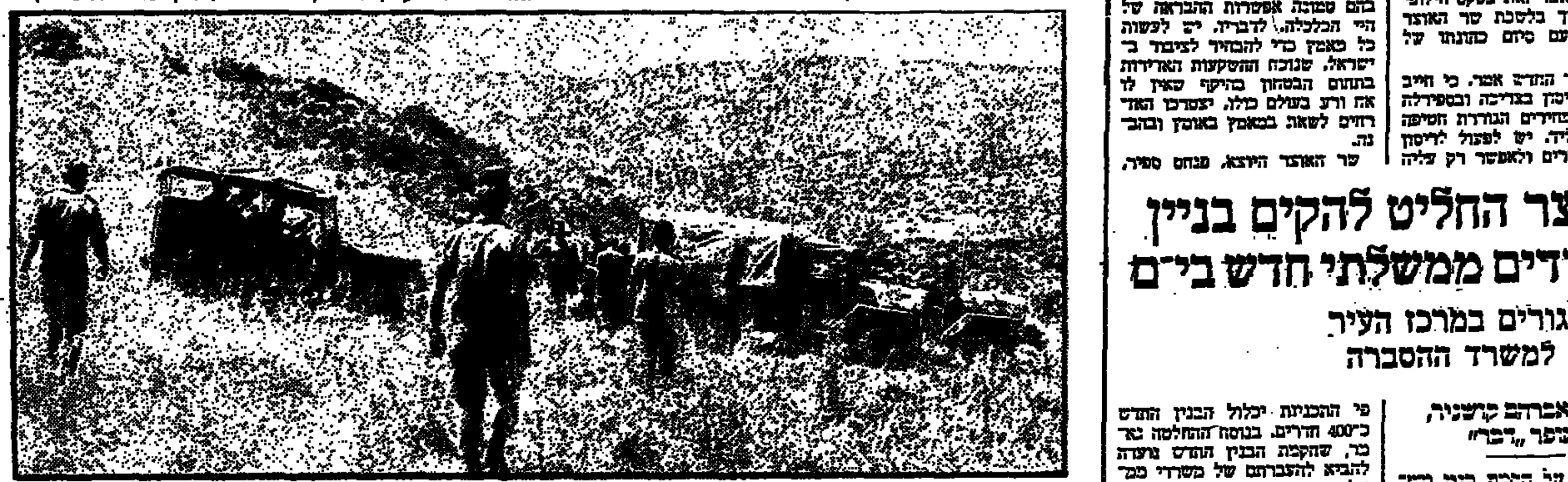

כוחות הבטחון סורקים באיזור, שבו נתפסו שני המחבלים השבוע׳ צילום: י·פ·פ·א·

נתפסו 2 מחבלים שתכננו לבצע טבח ללא אבחנה במרכז אוכלוסיה בצפון

מאת יואל דר, סופר "דבר"

שני מחבלים, שהתכוונו לבצע מעשי הרג ללא אבחנה באחד מריכוזי האוכלוסיה בצפון, נתפסו שלשום בידי כוחות הבטחון. בחקירתם הודו, כי הוחדרו לארץ ע"י שלושה מחבלים אחרים, ששבו ללבנון בלי שנגרם מגע ביום לבין כוחות הבטחון. ואכן, כוחות הבטחון גילו עקבות של שלושה מחבלים שעברו את הגבול ללבנון.

שני המחבלים, מהמוד ראשיד שחאדה וג'מיל מוסטפה דיאב (המכונה "דיב") הם בני 18—19 מהכפר כבידל־כרום שעל הכביש הראשי עכו—צפת.

על חדירת החוליה וצורת לכידתה נודעו לי הפרטים הבאים: החוליה הודרה מלבנון לישראל דרך רכס אדמית. המפקד החוליה לבני האים. שניים אמורים היו להיכנס לאחד הכפרים הערביים שבגבול הלבנון ומשם להמשיך ברכב לאחד מריכוזי האוכלוסיה לשם ביצוע בשיטתם, ואילו הפקידים של שלושת האחרים הצטמצם בסיוע לשניים להיכנס לשטח ישראל. אך לאחר מכן לשוב ללבנון.

הגיעו הרגיים בשעות הבוקר לכפר הערבי פסוטה סבגבול הלבנון. הם פגשו בנהג מונית וביקשוהו להסיעם תחילה לכפר הדרוזי ביה־ג'אן ולאחר מכן לחיפה ולנהריה. השניים לבשו בגדים אזרחיים שלא עוררו כל חשד ונשאו עמם כוחות. הם הבטיחו לנהג לשלם בסין יפה.

הביטוי הפתיחה עד שמעקבים אותם

כוחות הבטחון, שהציבו מחסומים מיד עם היוודע דבר חדירתה של החוליה, בדקו כל רכב שעבר בכביש פסוטה—תרשיחא. ליד אחד המחסומים נתגלו הקניים. תחילה הם הביעו תמיהה על כי מעכבים אותם שלא לצורך, הרי הם ערבים ישראלים הנוסעים את הרכב למקום העבודה. אך בחיפוש במונית נמצאה המזוודה שהיתה עמוסה בסרים כונים של נשק קל, ריטונים, מזון, תרופות ועזרות. הם נלקחו לאתר המשטרה ובחקירה הראשונית כי הודו השניים להמשיך בנסיעתם לנהריה או לחיפה, לעצור את הרכב במקום

כיש בו התקהלות ולפתוח באש על העוברים והשבים.

השניים סיפרו, כי הם ידעו כי במשימה כזאת לא יוצאים חיים ומ־

(המשך בעמוד 2, טור 1)

ההסתדרות הכללית של העובדים בא"י
המחלקה לשכונות ולפעולה קהילתית

כנס ארצי
של מזכירי מועצות הפועלים ורכזי השכונות והפעולה הקהילתית

יתקיים, מחר יום ה' 6.6.1974 בשעה 10.00 בבקר
בבית ההסתדרות הבורים, קומה 7

בהשתתפות:
ירוחם משל — המזכיר הכללי של ההסתדרות
חברת הוועדה המרכזת עדה גילן — יו"ר המחלקה לשכונות ולפעולה קהילתית
חבר הוועדה המרכזת א. הראל — יו"ר מחלקת הארגון
מנהל המחלקה לשכונות ולפעולה קהילתית —
פלטיאל סגל

בסדר היום: דיון על תכניות הפעולה של המחלקה.

הננו מצטערים על מות
אברהם ורובל ז"ל
מנאמני בית ההסתדרות ומותיקי העובדים בועד הפועל
תנחומים למשפחה

הלויה תצא מבית הועד הפועל היום, יום רביעי ט"ו בסיון תשל"ד (5.6.74) בשעה 2 אחה"צ

ההסתדרות הכללית של העובדים בארץ־ישראל
הועד הפועל — הועד וחבר העובדים

אנו מודיעים בצער רב על פטירתו של חברנו
יוסף חקלאי (לרמן)
הלויה היום, יום ד', ט"ו סיון תשל"ד, 5.6.74, בשעה 15.30 בכפר יהושע

המשפחה
ובית כפר יהושע

חברי מפא"י לשעבר
בלשכת מפלגת העבודה ובועד הפועל של ההסתדרות (חברים וסגנים)

מוזמנים לישיבה

שתתקיים היום, יום רביעי, ט"ו בסיון תשל"ד — 5.6.74, בשעה 17.00 באולם הישיבות בועד־הפועל של ההסתדרות.

סדר־היום:
השלמת הרכב הועדה המרכזת

למנהל הכללי
רפאל מרינוב ורעיתו
ברכות נאמנות
להולדת הנכד

הנהלת
המשביר לצרכן

למנהלנו
רפאל מרינוב ורעיתו
שפע ברכות להולדת הנכד

הועד הארצי
של עובדי המשביר לצרכן

הודעה חשובה לכוחות הבטחון
הנחה של
12.5%
תינתן לכל המשרת בכוחות הבטחון
בכל סניפי
רהיטי אפרתי
תל אביב, רחוב הרצל 102 · טל. 824777
תל אביב, תחנה מרכזית, רחוב הנגב 4 · טל. 30335
בת־ים, מגדל נחום, שד' העצמאות 67 · טל. 888701
חולון, ליד קולנוע ארמון, כיכר ויצמן 1 · טל. 843636

משחק גמר טורניר כדורסל
בין חוגי הפועל רשת "עמל"
לזכרו של
עמירם הקטין
שנפל במלחמת יום הכיפורים ברמת הגולן
יתקיים מחר יום ה' ט"ז בסיון תשל"ד 6.6.74 בשעה 14
באולם הספורט "בית ברבור" ביד אליהו
חבריו מוזמנים

ההסתדרות הכללית של העובדים בארץ־ישראל
הועד הפועל
מחלקת הארגון

מחר, יום חמישי, 6.6.74 בשעה 13.00 יתקיים בבית העובד (רח' שולמית 7, תל־אביב) ע"י ככר דיזנגוף

כנס מזכירי מועצות הפועלים

בהשתתפות:
י. משל, מזכ"ל ההסתדרות
א. הראל, יו"ר מחלקת הארגון
המוזמנים מתבקשים לדייק.

הכל אמן הלאואל

גרצ'קו: עדיין יש סכנת מלחמה

מוסקבה, (א. פ.) — שר ההגנה הסובייטי מרשאל אנדריי גרצ'קו הזהיר אמש כי „האימפריאליזם עושה הכל [illegible] מציאות קודרת ומעיק", כי „האימפריאליזם עושה הכנות למלחמה ומגביר את ייצור כלי הנשק תוך שיפור מכונת המלחמה הצבאית שבנה".

הוא אמר, כי על העם הסובייטי לעמוד על המשמר נגד פיתנות. דברים אלה עומדים בסתירה בולטת לסגנון המקובל על מנהיג ברה"מ ליאוניד ברז'נייב ואישים בכירים אחרים, אלה מדגישים את התקדמות הפשרה, בעוד גרצ'קו הצביע דווקא על הסכנות.

המפתח להפשרה, לדעתו של גרצ'קו, אינו בהסכמים עם המערב, אלא בחיזוק עוצמתה הצבאית של ברה"מ.

קודם לכן הזהיר מזכיר נאט"ו יוזף לונס בראיון ל„לה מונד", כי המאזן הצבאי באירופה הופרע לטובתה של ברה"מ במרוצת 25 השנים האחרונות. בין היתר אמר, כי הגידול הכמותי של כוח הים ושל השריון הסובייטי מאפשר לברה"מ להציב מיליון אנשים בגבולה עם סין תוך החזקת שני מיליון אנשים של „ברית ורשה" באירופה.

ורטמן נבחר יו"ר סיעת המערך בכנסת

משה ורטמן נבחר אתמול פה-אחד ליו"ר סיעת המערך בכנסת. באותה ישיבה הוחלט לבחור בהנהלה לסיעה, שתהיה מורכבת מ-8 נציגי מפא"י, 2 אחדות העבודה, 2 רפ"י, 3 מפ"ם ונציג הסיעות הערביות.

בדיון בסיעה צוין, שבכנסת הבדות נמצאת הקואליציה במיעוט או קיים שיווי משקל בין נציגי הקואליציה והאופוזיציה. נאמר, שנציגי המפד"ל נוקטים עמדות קיצוניות מאנשי הליכוד, כדי להרבות למערך שאי-אפשר להעביר החלטות בלעדיהם.

הסיעה קראה לחבריה להשתתף בכל הישיבות והיא תדון גם בהשתתפות השרים בדיוני הכנסת.

המשטרה היוונית עצרה את עורך העתון „אתניקי פוני", המופיע [illegible], על שפירסם מאמר בו מתח ביקורת על השלטון הצבאי.

שיירה של כוחות או"ם מתדלקת בדרכה מסיני לגולן. צילום: חיים פינקסון

קיסינג'ר: סיוע לערבים לחיזוק תנופת המו"מ

מאת נחום ברנע, סופר „דבר" בארה"ב

ואשינגטון, (מיוחד ל„דבר"). — תכנית המימשל להעניק סיוע כספי גדול למצרים, ירדן, ישראל וסוריה באה לחזק את תנופת המו"מ. ארה"ב מבינה כבך, שהסדר ביניים התיכון יודרש שישראל תאמין בכוונותיה והערבים יהיו במצבים שיתבררו שאיפותיהם הלגיטימיות — אמר אתמול שר החוץ האמריקאי הנרי קיסינג'ר. הוא הציג בפני ועדת החוץ של בית הנבחרים את תכנית סיוע החוץ.

בחלק מהישיבה שהתקיימה אחורי דלתות סגורות הביעו חברי הוועדה דברי ביקורת על שקיסינג'ר לא ניסה להניע את מצרים להנהיג שיט חפשי בתעלת סואץ עם פתיחתה. נושא זה עלה גם בשאלות שהציגו חברי הוועדה בפומבי.

קיסינג'ר הסיק, שהושגה הבנה עם מצרים לגבי חופש שיט בתעלה לספינות נושאות מטען אל ישראל ואליה, אך לא לגבי ספינות ישראליות. אך הוא הזהיר את הוועדה, כי שינוי והשקפת היסוד עתה על מדינות ערב ורצונן לעבור להשפעה מערבית עלולים להיפגע אם יוטלו מגבלות רבות מדי על הסיוע. „למדינות ערב יש תחושה עזה של עצמאות", אמר.

להלן ציין קיסינג'ר שלא ניתנה שום התחייבות אמריקאית לסיוע במהלך המו"מ על הפרדת הכוחות, אף כי הובעה נכונות עקרונית לסייע בשיקום הערים באיזור. לדבריו, על הקונגרס להיענות לבקשה, הכוללת מענק של רבע מיליארד דולאר למצרים לשיקום איזור התעלה ונתינת אפשרות לנשיא לתת עד 100 מיליון דולאר לסוריה. לגבי סוריה הוסיף, כי אמר לסורים שאם יבוצע הסכם ההפרדה ליציבות תתייחס ארה"ב באהדה לתכנית שתחזיר את האוכלוסיה האזרחית באזורים שיפונו על-ידי צה"ל, כולל אזור קונייטרה.

יו.פ. מלונדון: ניקסון שוקל הצעת אמברגו למזה"ת

מאת קארל האלר

לונדון, (יופ"א). — דיפלומטים מזרח-תיכוניים אמרו אמש, כי הנשיא ניקסון עשוי להציע אמברגו על משלוחי הנשק לאזור המזה"ת, כאשר ייפגש בסוף החודש במוסקווה עם מנהיג ברה"מ ליאוניד ברז'נייב.

מאז מלחמת אוקטובר נשלחו משלוחי נשק גדולים לישראל ולארצות ערב, והתחייבויות חדשות מבטיחות המשך הזרימה של כלי נשק בחודשים הבאים.

מומחים מערביים לעניני הגנה אמרו, כי לשני הצדדים יש עתה יותר כלי נשק משהיו להם לפני מלחמת אוקטובר, ולשניהם נשק מתוחכם יותר. יותר על כן נשק רב מיוצר עתה באזור התיכון עצמו.

ברה"מ, שהתנגדה בעבר לאמברגו כזה, לא תיענה בקלות להצעת ניקסון.

אף על פי כן סבורים, כי ארה"ב תעלה את האפשרות של הגבלות מוסכמות בתאום משלוחי הנשק. לדעת דיפלומטים מערביים, עשוי אמברגו כזה לתרום לצמצום הסכנה של מלחמה חדשה באיזור.

רשמית: ביקור ניקסון בא לבצר מה שהושג בדרך לשלום

ההודעה הישראלית

ממשלת ישראל שמחה להודיע, כי נשיא ארצות הברית של אמריקה, מר ריצ'ארד מ. ניקסון ורעייתו, יבקרו בישראל ביום ראשון, ה-16 ביוני, 1974, לפי הזמנת הממשלה.

בעת שהותו ייפגש מר ניקסון עם נשיא המדינה, ראש הממשלה, אישי ממשלה ומנהיגים לאומיים אחרים.

נשיא ארה"ב ורעייתו יעזבו את ישראל ביום שני 17 ביוני 1974.

ואשינגטון, (עת"י). — דובר הבית הלבן אמר אמש כי הודעתו על הכנות מסעו של הנשיא ניקסון במזה"ת, כי מזה כמה חודשים מתכנן „הדוק האימון ההדדי בין ארה"ב ומדינות האזור".

עוד אמר הדובר כי המטרה הכללית של מסעו של הנשיא ניקסון היא „לבצר מה שהושג בדרך אל השלום".

במצרים ידון ניקסון עם הנשיא סאדאת „בהידוק נוסף של היחסים בין שתי המדינות ובצעדים לקידום ההבנה והידידות ההדדית בין שני העמים".

בסעודיה מתכנן ניקסון „לחזק את קשרי הידידות עם המלך פייסל ולהחליף דעות על בעיות בעלות ענין משותף".

בסוריה מתכוננת ארה"ב להכשיר את הקרקע לחידוש היחסים הדיפלומטיים שנותקו ב-1967.

בישראל — אמר הדובר — „יתן הנשיא ניקסון להזדמנות להפגש עם הנשיא קציר ולחדש את הידידות הישנה שלו עם ראש הממשלה רבין".

בירדן „תהיה לנשיא ההזדמנות לחדש את ידידותו הישנה עם המלך חוסיין".

זו תכנית המסע של הנשיא ניקסון באזור המזה"ת, כפי שנמסרה אתמול על ידי הבית הלבן:

- ה-10 ביוני — ניקסון יוצא מוואשינגטון לזלצבורג, אוסטריה, שם ישהה יומיים לשיחות ולמנוחה.
- 12—14 ביוני — מצרים. לשיחות עם הנשיא סאדאת.
- 14—15 ביוני — סעודיה. שיחות עם המלך פייסל.
- 15—16 ביוני — סוריה. לשיחות עם הנשיא אסד.
- 16—17 ביוני — ישראל. שיחות עם ראש הממשלה יצחק רבין ומנהיגים אחרים.
- 17—18 ביוני — ירדן לשיחות עם המלך חוסיין.
- 18 ביוני — ניקסון חוזר לוואשינגטון.

ואלדהיים בצד הסורי של החזית

דמשק, (ופ"א, ע"ר וע"ן). — מזכיר או"ם ד"ר קורט ואלדהיים ביקר אתמול בעמדות הסוריות שמעל הגולן ולאחר מכן עבר את הקווים וביקר בעיירה קוניטרה.

ביקורו של ואלדהיים נועד לסקור את האזור בו יוצבו כוחות או"ם.

אל ואלדהיים נילוו אנשי או"ם, כולל גנראל גונזאלו בריצ'אנו מפרו, אשר יפקד על כוח ההפרדה של או"ם בן 1,250 החיילים, אשר יוצב באזור ההיץ בגולן.

בריצ'אנו הגיע שלשום מדמשק יחד עם יחידה ראשונה של 29 חיילים אוסטרים שהוטסו מקאהיר. חיילים מאוסטריה ופרו ישתתפו בכוח המפקחים, יחד עם קנדים ופולנים, אשר יטפלו באספקה.

בבירות אישר ואלדהיים, כי בטרם הגיעו לדמשק, כי מתנהלים מגעים בדבר החלפת 13 אזרחים לבנוניים המוחזקים בישראל תמורת [illegible] הישראליים שבידי לבנון.

הוא אמר כי הוא מקווה שאפשר זו „תיהנה ממצב הקרובים ביותר".

כן אמר, כי היא כבר שיחות השלום בז'נבה לא יחודשו בקרוב. „בסוס שוק זקוקות להכנות קפדניות".

כאשר נשאל על האפשרות של „הפרדת כוחות" בין ירדן לישראל, השיב ואלדהיים: „אני סבור שזה יהיה קשה, אך אני מקווה שיימצאו פתרונות לבעיות אלה".

עתוני ירדן: רבין הוכיח שאינו „יונה"

רבת-עמון, (ע"ר וע"ן). — עתוני ארצות ערב מתחו אתמול ביקורת על נאום הבכורה של ראש הממשלה יצחק רבין, לפיו לא תיסוג ישראל לקווי ה-4 ביוני 1967 ולא תוותר על מזרח ירושלים.

„אדסטור" כתב, כי „הכוונות של הממשלה הישראלית החדשה אינן שונות כלל מאלה של הממשלה הקודמת — המצב [illegible]".

„אדרא" כתב כי „המדיניות הישראלית המסורתית, המושתתת על התפשטות ותוקפנות, [illegible] היתה הסיבה לכל המלחמות באזור".

שני עתונים תוניסיים מותחים גם הם ביקורת על נאומו של רבין.

[illegible] כי „הממשלה הישראלית החדשה קיצונית לא פחות מן הקודמת". „אל-באלד" כתב, כי ראש הממשלה החדש [illegible] כמו קודמיו להתנגד להקמת מדינה פלשתינאית והסכים איתם נגד תביעת ההתנגדות [illegible] פלשתינאית". „לאססיך" כתב, [illegible].

משל נפגש עם ראשי התנועה לצמצום הפער

מזכ"ל ההסתדרות ירוחם משל, קיים אתמול ביקור היכרות עם ראשי „התנועה לצמצום הפער בחברה הישראלית" (להב"ה), כי יסודה על קבוצה צעירים [illegible] אביב.

בכל הביע לראשי להב"ה כי קיים ביניהם הקרובים „מניבה-עבודה" באחת השכונות (שכונת „התקוה" ברמת ה"א) כדי [illegible] פעולה [illegible] המחלקה [illegible] לפעולה קהילתית וחברתית בשכונה [illegible].

ההפרדה

(המשך מעמוד 1)

הוכנו על ידי ועדת המשנה ואתר כל דאגו לכך, שהן יהיו זהות בידי הצדדים.

מקורבים כאן אמרו אתמול, כי עבודת הוועדה התנהלה במהירות וביעילות ושני הצדדים לא הציבו מכשולים.

במהלך הדיונים היתה האווירה נוחה ועניינית ובעת עבודתה של ועדת המשנה ישבו הכל ליד שולחן אחד, שוחחו בהפסקות ופנו ישירות איש לרעהו. [illegible]

בנוסף [illegible] הסורים האמריקאים רבות, [illegible] כי האיש הגדול בשמות האמריקאי אלפרד אתרטון [illegible] כשגריר ארצו בדמשק.

יועץ הממשלה הסורית [illegible] אמר אתמול בתשובה לשאלה [illegible] כי יש בהם פרטים מלאים על המועד וההדך בה יוסמו [illegible], על [illegible] וכן פרטים מדוייקים על מועדי הפינוי הישראלי בכל שלביו.

היועץ לעניני עתונות של המשלחת הישראלית אברהם פרימור הכחיש אתמול [illegible] בפאריס אחרי שאנשי המשלחה התרעמו, [illegible] איש ושלא להיראות בחברתם.

התפרעות

(המשך מעמוד 1)

[illegible] הסליסה כדי [illegible] על ידי הקהל.

דיון בכנסת?

ח"כ ל. אלמוזלינו, מן המערך [illegible] בדיון דחוף בכנסת [illegible]

[illegible]

סאדאת

(המשך מעמוד 1)

אחר כך חזה בתימרון צבאי של הארמיה השלישית (ראה בעמוד 3) חזר ואמר גם בנאום, כי „המערכה לא נסתיימה ואנו עדיין שרויים במערכה".

הוא הודיע כי ה-24 באוקטובר יוכרז חג לאומי [illegible] במצרים לציון בלימת ההתקפה של צה"ל על העיר סואץ.

במהלך הטקס נמסר, כי כל השירותים בעיר סואץ כבר הופעלו וכי 20,000 תושבים כבר חזרו אליה. עד סוף השנה ישוקמו 2000 מתוך 8500 הבתים שנועדו לשיקום ויפונו הריסות 5500 בתים לקראת בניה מחדש. „אני יודע עד כמה חזק הקשר שלכם לסואץ ועד כמה אתם רוצים לחזור אל עובכם", אמר סאדאת. „אך עליכם לדעת, כי מערכת הבנין אינה פחות קשה ממערכת השחרור. נפעל כפי יכולתנו, שלבים שלבים, ונבצע ככל יכולתנו".

בין ההבטחות שהובטחו לחוזרים — שחרור ממיסים ופטור מדמי חכירה, הקצאת הובות, פיצויים גבוהים והלוואות בלי ריבית ועוד.

קאהיר, (יופ"א, ע"ר וע"ן). — הנשיא סאדאת הכריז אתמול באזני חיילי הארמיה השלישית בסיני, כי משימתם „תסתיים רק לאחר צאתו של החייל הזר האחרון מאדמתנו ומכל האדמות הערביות הכבושות. המשימה לא תסתיים, אלא לאחר השבת הזכויות הלגיטימיות של העם הפלשתינאי", הוסיף.

ירדן

(המשך מעמוד 1)

מהארגונים הפלשתינאיים שמחוץ לשטחים אלה.

הוא חזר והביע נכונה [illegible] ירושלים [illegible], כי „במקום להיות המכשול הקשה ביותר יכולה ירושלים להיות פתח לשלום אם תכיר ישראל בכך שלא ניתן להמשיך לקיים את המצב הנוכחי". הוא דחה את הטענה כי לא הותר ליהודים לבוא למקומות הקדושים בירושלים בטענה נגדית, כי למוסלמים ולנוצרים לא הותר, כביכול, לעלות לרגל למקומות הקדושים בנצרת.

הוא סיים בהבטחה, כי תוך שלוש שנים תגיע ירדן לעצמאות כלכלית והבטיח פיתוח כלכלי נמרץ בגדה המערבית במקרה שתוחזר לריבונות ירדנית.

שעה שריפאעי דיבר ברבת-עמון נמסר מקאהיר כי ל„מועצה הלאומית הפלשתינאית" הוגשה הצעת פשרה לפיה יכונס גוף זה למושב מיוחד במקרה שהפלשתינאים יוזמנו רשמית ליטול חלק בוועידת ז'נווה.

הצעת פשרה זו נועדה לדחות את המחלוקת בין מחייבי צעד זה לבין שולליו ולאפשר את אישורה של תכנית עשרה הסעיפים שהוגשה מטעם יאסר ערפאת.

אמש עמדו להסתיים דיוני המליאה של המועצה ו-162 הצירים עמדו להתחלק לדיונים בוועדות בשבע. בצד הויכוח שנמשך גם אתמול בקשר לוועידת ז'נווה ו„היישות הפלשתינאית" בלטה התביעה של דוברים רבים להגביר את פעולות הטרור נגד ישראל ולחזק את הקשרים עם תושבי [illegible].

שני המחבלים שנתפסו בראשית השבוע בצפון.

נתפסו שני מחבלים

(המשך מעמוד 1)

שום כך ההלימו לבקר אצל בני משפחותיהם לפני שיבצעו את זממם.

הצעירים נולדו בכפר מג'דל־כרום. המבוגר [illegible] הוא בן למשפחת שהאדה, אחת המשפחות הגדולות ביותר בכפר מג'דל כרום. האב הוא חקלאי [illegible]. יש לו כמה אחים נוספים. אחד מהם ברח ללבנון לפני שנים אחדות. אך הוא הוחזר לישראל הובא לדין, ריצה את עונשו וחזר לחיות חיים שקטים ושלווים.

הצעיר, [illegible] דיאב הוא בן למשפחה שהתגוררה עד מלחמת העצמאות בכפר [illegible]. המשפחה עקרה למג'דל כרום. אביו נפטר לפני שנים אחדות ואמו נישאה לגבר אחר. שני המחבלים הצעירים למדו בבית הספר היסודי בכפר, אך לא סיימו את לימודיהם. כבר פעם עבדו בעבודות ארעיות ביישובים יהודיים סמוכים ורכשו את השפה העברית. בני הכפר מתארים אותם כאנשים חסרי השכלה שלא הסתגלו לחברה. בספטמבר 1973 נבלעו ללבנון. [illegible] המשפחות להסתיר עובדה זו, אך הדבר נתגלה. מאז נותקו הקשרים בין המשפחות לבין שני הצעירים. עתה מסתבר, כי השניים התגייסו לארגוני החבלה.

מג'דל-כרום — כפר מועד

[illegible], כי אין זו הפעם הראשונה שהכפר מג'דל כרום עולה לכותרות העתונים בעניינים הקשורים בבטחון המדינה. לפני כמה [illegible] פורסם ברבים, כי כמה מבני הכפר ביצעו שורה גדולה של פיגועים בחיפה ובדרכי הגליל ובאחד המקרים, בעת נסיון לבצע פיגוע בגליל, התפוצץ הרכב שבו נסעו שניים מבני הכפר והם נהרגו. [illegible], הופצו שמועות כי גם אחד מרוצחי הספורטאים במינכן הוא בן הכפר הזה.

טולידאנו: תופעה חמורה

יועץ ראש הממשלה לעניני ערבים [illegible], שמואל טולידאנו, אמר שאין ספק כי התופעה הזאת של הצטרפות ערבים ישראלים לארגוני הטירור היא חמורה לעצמה משום שאנו גידלנו [illegible] דור זה במדינת ישראל.

אולם, הוסיף טולידאנו, אסור לנו לשכוח שעד כה הצטרפו לארגוני הטירור רק 320 ערבים ישראלים מתוך אוכלוסיה המונה יותר מ-400,000 נפש.

החל הדיון בחוק זכויות האדם

מאת סופר „דבר"

הכנסת החלה אתמול בדיון על חוק הבטחת זכויות האדם והאזרח, את הצעת החוק הגיש ב. הלוי מן הליכוד.

החוק קובע, בין השאר, כי כל אדם הוא בן־חורין, כי הכל שווים לפני החוק והוא מבטיח חופש דת וכו'.

דבר DAVAR دافار

העורכת: חנה זמר
משנה לעורך: דוד פדהצור
מזכיר המערכת: אליהו אגרס
מנהל כללי: גדעון נאמן
המו"ל — „דבר" בע"מ
נדפס בדפוס „דבר" בע"מ

המערכת והמנהלה: תל-אביב, רחוב שינקין 45, ת.ד. 199, טלפון 286141 (6 קווים).

סניפים: תל-אביב, בית „דבר", רחוב שינקין 45, טלפון 286141. ירושלים, מערכת ומנהלה, רח' הלל 16, טלפונים 231251-3. חיפה, רחוב הנביאים 27, טלפונים 642111-2-3.

מה אומרים?

שבע שנים ל„ששת הימים"

ההיסטוריה חולפת על פנינו. אני יודע קשה לדון במלחמה ההיא בימים אלה, שדנו כואבים מאד את זו האחרונה.

אבל מלחמת ששת הימים היתה מלחמת ההפתעה הגדול. היא שינתה את דברי הימים במזרח.

בדרום בפרק שלמה, בצפון החרמון, במזרח הירדן.

אתם זוכרים? (הכוונה לבני דורי) פעם, כאשר דיברו בחזית הדרום, עסקו באנטסיה שביפו, אחר כך באשדוד ובאשקלון... ובמזרח, דברו באדר־כביר.

אנא, אל תשכחו את הדברים האלה. היכן הוא צבא האבירים השלה בן המזרחית ולאן הגיע. ועוד משהו: כישוב עברי קטן היינו לאומה [illegible] ומוראים, ביסורים אוזמים ובאוסר.

אל תביטו איפוא, אך ורק בשעונים. ראו את לוחיכם. המהפכה הישראלית נמשכת, שיבת ציון נמשכת והולכת. עבודת קיומנו [illegible] באוייבינו. סכסוכים כאלה נמשכים זמן רב עד אשר באים ימי ההסדר.

מלחמת יום הכיפורים 1973 לא תיזכר כניגודה של מלחמת ששת־הימים, אך רק מכר מכאיב מן הצלחה מהירה.

ישראל הוכתה תחילה, במשך כמה ימים, בשום שלא ניחשה את הבאות ולא נערכה כראוי ולא עשתה במשך זמן שעבר בין שתי המלחמות, את שראוי היה לעשות. אך מלחמת אוקטובר תיזכר כעובדה מדינית וצבאית המחזקת את הישגי ששת הימים.

בשל מערכה כואבת זו נוצרה מציאות חדשה במזרח הקרוב הנפתחה לאפשרויות מדיניות שיש בהן גם כן תקווה.

איש לא ישיב את ישראל אל גבולות הקו־הירוק. השנים הבאות תהיינה שנים קשות, אך מלחמת ששת הימים העניקה לישראל נכסי עוצמה מדינית וצבאית המאפשרים משא ומתן מכובד.

שני הצדדים היריבים חיים כעת תוך פכחון אחר.

אני סבור, כי צודקים האומרים שלפנינו תקופה עתירת סיכויים אם נפעל נכון תוך בטחון אדיר ואמונה בכוחנו.

ישראל שהגנה בהצלחה על הישגי ששת הימים במלחמה האחרונה והקשה כל־כך, ניצבת בעמדות המאפשרות לה את המהלך שלא נוסה עדיין באזורנו, המהלך הסבלני והקשה לעבר הלא־מלחמה. בידיה עמדות המאפשרות לה להגן על עצמה אם תותקף. תהיה זו ישראל חכמה יותר, מנוסה יותר, זהירה יותר, הבוחנת את ה„אופציות" המזדמנות ויודעת, כי כוחה עצום.

לא, לא בבת אחת. מהלך התעצמותה של מדינת ישראל ידע הישגים וכשלונות, תפארת ודווי והשכל ושבחות וגאוה מרובה. אך הוא נמשך, נחרץ כמו החיים עצמם שאין לעצור בעדם.

ביום כזה רצוי לראות מרחבי זמן וארץ, להרהר בדברים הגדולים. אם התחשל ישראל, אם נרפא את חליי המכשל שלנו את נגעינו הפנימיים נזכה בהצלחות.

אם... אין לנו זמן רב. הכל בשורע לשיבר.

*

ורק העצב ישאר כמו בדלוייה קבוע לחיים האלה הנקנים בקרבנות רבים כל כך, ביסורים כאלה, באהבה כזאת. מחיר המלחמות הכפויות עלינו, שיש להן עקמת רבים בעדון מלחמה אחת.

„בני, בני, מי יתן מותי אני תחתיך", סופדים האבות. כל הורה ישראלי מבקש להבטיח לבניו חיים ללא הרב. לא פעם נופלים האבות לפני בניהם, ולא תחתיהם.

אך מלחמת ששת הימים הצילה את עם ישראל ואת מדינתו, למרות הכל בראש היום הדברים אחרת.

ח—ל

הוחלט לחדש טיולי תלמידים

ועדת שרים החליטה ביום א' להתיר את הטיולים של בתי הספר, תוך שיפור נוהלי האבטחה — מסר אתמול מנכ"ל משרד החינוך אלעד פלד במועצת ועד ההורים הארצי, שהתכנסה ב„בית סוקולוב" בת"א.

הדובר הוסיף, כי הקייטנות הפרטיות, שיישרכו בקיץ לתלמידים, יאובטחו על ידי שומרים שכירים. כן ייקבעו נהלים של סריקות, תצפיות, קשר, כפי שנקבעו בבתי הספר.

פלד ציין, כי ועדת [illegible] בודקת עתה גם את האפשרות של [illegible] „חובת שמירה אזרחית", אם מנדבי התנדבות לא יספיקו את הצרכים. בהמשך דבריו יצא מנכ"ל משרד החינוך נגד [illegible] בבתי ספר, [illegible] שמירה בפועל, והטעים כי אין סיבות לבטולי בתי ספר או להעדר הורים [illegible] בתשלום. משרד החינוך יגיב בחריפות אם תלמידים [illegible] בגלל אי־תשלום כזה.

ברברה מאושפזת אחרי נסיון התאבדות

פאריס, (עי"ן). — הזמרת ברברה אושפזה אתמול בבית חולים במזרח פאריס. לפי השמועה, ניסתה להתאבד. אין סכנה לחייה.

ברברה בילתה את סוף השבוע באחוזה סמוך למו. אחד מידידיה החל דואג הבוקר, כאשר הבחין שהטלפון שלה מנותק. הוא הזעיק את המשטרה ואת הכבאים, ואלה גילו את הזמרת מעולפת. היא הובלה בבהילות לבית החולים של מו והוכנסה לחדר המכון.

ברברה היתה אמורה להופיע בימים הקרובים בישראל. היא הופיעה לאחרונה בפני דואר בפאריס, לאחר ארבעה [illegible] שנים [illegible] על הבימה. היא נולדה בפאריס ב-1930 להורים ממוצא פולני.

הצעת חוק פרטית: להתיר ההפלות

מאת א. גבע, סופר „דבר"

קבוצה של חברי כנסת עומדת להגיש הצעת חוק פרטית המתירה הפלות מלאכותיות.

הנושא הועלה לפני כשנתיים על ידי אורי אבנרי ושר הבריאות ויקטור שם־טוב התיחס באהדה להצעת החוק הפרטית. השר הקים ועדה לדון בנושא ועתה עומדת הוועדה לסיים את עבודתה.

בינתיים התארגנו כמה חברי כנסת והם עומדים להגיש הצעת חוק פרטית בענין ההפלות. עם חברי כנסת אלה נמנים: אורה נמיר, ב. חריש, חייקה גרוסמן, מ. שחל ושושנה ארבלי מהמערך וכן שולמית אלוני מהתנועה לזכויות האזרח.

מגישי ההצעה יצביעו על ריבוי ההפלות המלאכותיות אשר מבוצעות בסתר ובסכנות לא פעם את האם. לעתים קרובות, קשורות ההפלות בתשלומים גבוהים ביותר — עובדה הפוגעת במשפחות היכולה.

כתבי־אישום על נסיון לשחד קציני צה"ל

כתבי אישום נגד ארבעה סוחרים בציוד משרדי, הנאשמים במתן שוחד לקציני צה"ל, זיוף קבלות והוצאת כספים במרמה מצה"ל — הוגשו אמש לבית המשפט המחוזי בתל-אביב.

בצער רב אנו מודיעים על פטירתו של סבא

ישראל חנצ'ס ז"ל

(אביה של חברתנו שרה בלינקו)

הלויה התקיים היום, יום ד', ט"ו בסיון תשל"ד, 5.6.74 בשעה 15.00 במשכנו.

המשפחה בארץ ובחו"ל
ובית נחשונים

חברה לנהול קרנות בנאמנות בע"מ

הודעה

על-פי סעיף 23 לחוק ניירות-ערך תשכ"ח — 1968

ניתנת בזה הודעה כי פורסם היום תשקיף בדבר הנפקת מספר בלתי מוגבל של יחידות למוכ"ז בנות 1.— ל"י כ"א בקרן

עדיף קרן להשקעות משותפות בנאמנות

היחידות בקרן מוצעות לציבור כדלקמן:

א. ביום 11.6.74 עד 10,000,000 יחידות במחיר יחידה קבוע, בהתאם להוראות סעיף 1.2.1 בתשקיף הנ"ל.

ב. לאחר תום מכירת היחידות במחיר יחידה קבוע מראש, יחידות במספר בלתי מוגבל, במחירי יחידה שייקבעו ע"י מנהל הקרן בהתאם להוראות פסק 2 בתשקיף הנ"ל.

התקופה להזמנת יחידות בקרן לפי התשקיף תסתיים ביום 4.6.75.

ניתן להזמין את היחידות המוצעות בתשקיף בכל אחד מסניפי של בנק הפועלים בע"מ, אצל הבנקים הסוחרים בניירות־ערך, וחברי הבורסה לניירות־ערך בת"א.

עותק מהתשקיף המותר לפרסומו הוגשו לרשם החברות לשם רישום. ניתן להשיג עותקים מהתשקיף בכל אחד מסניפי בנק הפועלים בע"מ ואצל כל סוכני ניירות הערך.

5.6.74

הנאמן:

בנק הפועלים בע"מ

ישיבתה הראשונה של הממשלה החדשה אתמול· משמאל לימין: שר-הקליטה שלמה רוזן, השר ישראל גלילי, שר הבריאות והסעד ויקטור שם-טוב, מזכיר הממשלה גרשון אבנר, ראש הממשלה יצחק רבין, מזכירה, שר-הבטחון שמעון פרס, השר גדעון האוזנר, שר התיירות משה קול, שר-העבודה משה ברעם, שר השיכון אברהם עופר, שר הפנים והמשטרה שלמה הלל, שר החינוך והתרבות אהרן ידלין. צילום: י.פ.פ.א.

חילופי המשמרות במשרדי הממשלה; רבינוביץ: המשק במצב רתיחה

(המשך מעמוד 1)

— אמר כאשר — ואמבקים עליך שגם רגליך איתנות. אני תקוה שמצליח שכן הצלחתך היא הצלחת הכלכלה.

בפגישה עם הכתבים לענייני כלכלה בירושלים, אמר יועצו הכלכלי של שר האוצר, אפרים דברת, כי צנע וצימצום רמת החיים הם יעדים הכרחיים עתה. לדבריו — שהתייחס לדברי נגיד בנק ישראל בשבוע שעבר עם פרסום הדו"ח השנתי של הבנק — ההנהגה משטר צנע אינה איום, אלא צריכה להיות אחד היעדים שלה.

דברת אמר, כי אין כלכלני ה-אוצר חולקים על הערכות בנק ישראל על ההתפתחויות השליליות בשנת 1973 ועל מערכת הערכת המצב עתה. אין גם חילוקי דעות לגבי המהלך בנקיטת צעדים מרחיקי לכת, כדי לצמצם את בגמת תבעיות השליליות הקיימות עתה במשק. אולם לדעתו, אין מקום לקיצוץ של מיליארד וחצי לירות בתקציב, כפי שדרש נגיד בנק ישראל. זאת, כיון הצרכים הכרוכים שאינם מאפשרים כל קיצוץ. לדעתו, צפוי תקציב נוסף במשך השנה שיהיה צורך להגבילו בסכום שלא יהיה יותר גבוה מ-750 מיליון ל"י עד מיליארד ל"י.

ברכות מבון הרבין ואהרן

"הנני בטוח, כי שיתוף הפעולה בין שתי ממשלותינו יוסיף להתפתח ברוח הבדיקה שבה הולכו קודמים לנו בתפקידי" — נאמר במברק ברכה ששיגר הקאנצלר המערב גרמני החדש הלמוט שמידט לראש הממשלה החדש יצחק רבין. במברק מובעת גם התקווה, כי המאמצים הנוכחיים לגבי השלום יביאו לשיפור בבטחון ישראל. בטחון אזור המזרח התיכון כולו וכן לשיפור היחסים בין המדינות הנוגעות בדבר.

בברכתו של מיניסטר החוץ המערב גרמני החדש הנס דיטריך גנשר ליגאל אלון מובעת התקווה, כי היחסים הטובים בין שתי המדינות יהיו בעתיד הדוקים וידידותיים עוד יותר.

במברק של בבידם לראש הממשלה היוצאת גולדה מאיר, מובעת הוקרת הרפובליקה הפדראלית של גרמניה למאמץ ישראל להכין ההבנה בין העם בארץ והעם הגרמני. במברק קודם של הקאנצלר היוצא, בתשובה למכתב גולדה מאיר לרגל פרישתו, הוא הדגיש שהוא מרגיש עצמו קשור עם ישראל באותה מידה כמו קודמו וילי בראנדט.

אבן ייפגש עם אלון

לפי הצעתו של ח"כ אבא אבן, הוא ייפגש בתום ה' עם שר החוץ יגאל אלון כדי להעביר לו את הנושאים שנבאו בטיפולו כשר החוץ, בנוסף להעברה הפורמלית של ענייני המשרד הכבוים אשר נמסרו לשר החוץ החדש, ע"י מנהל משרד החוץ אברהם קדרון ומנהלת המשרד.

הפגישה, שעמדה להיערך אתמול, נקבעה כאמור ליום ד' ובחוגי שני האישים נמסר, כי אין להגדיר כ"סולחה" אלא כי בעיקר עניינית להעברה מסודרת של ענייני משרד החוץ, כחבר הקודם לשר החדש.

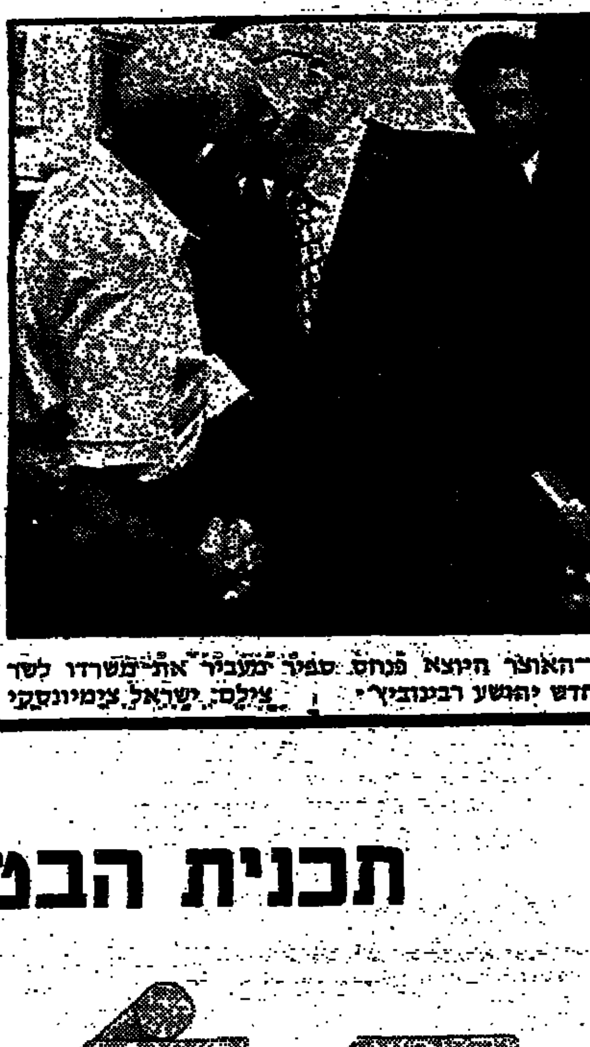

שר-האוצר היוצא פנחס ספיר מעביר את משרדו לשר החדש יהושע רבינוביץ· צילום: ישראל צימוינסקי

שר-הבטחון שמעון פרס בשיחת-עבודה ראשונה עם הרמטכ"ל רב-אלוף מרדכי גור בביתו של השר, אור ליום ג' אחרי חצות. צילום: שמואל רחמני

טקס חילופי שרים במשרד הדתות

טקס חילופי שרים נערך אתמול בלשכת שר הדתות בירושלים. בטקס השתתפו השר היוצא יצחק רפאל והשר הנכנס חיים צדוק, כל הסגל הבכיר של המשרד וכל הפקידות הבכירה של משרד הדתות.

שר הדתות היוצא קידם בברכה את במקומו ואיחל לו הצלחה בתפקידו. ד"ר רפאל הדגיש בדבריו את חשיבות הנושאים הדתיים במדינת ישראל ובמוסדי המדינה של משרד הדתות בכלל פונקציה דתית ולאומית בכללותה.

שר הדתות הנכנס הודה לדברי הברכה וציין את החשיבות הרבה שבטיפול בענייני דת. השר הנלה על ...בנושאי התקופה של ד"ר יצחק רפאל, הן כחבר בממשלה והן בקידום ענייני הפנדה.

צדוק הדגיש, שהיעדרותו של ד"ר י. רפאל משולחן הממשלה הוא זמנית, והביע את תקוותו שתוך פרק זמן קצר שוב יוכל ד"ר י. רפאל להיות באחריות הממלכתית ויקבל לידיו בחזרה את הפקידה.

חילופי שרים במשרד העבודה

טקס חילופי שרים נערך אתמול בלשכת שר העבודה בירושלים. ראש הממשלה, יצחק רבין, העביר בטקס הנוגע את ראשות המשרד לידי השר משה ברעם.

בדברי ברכתו אמר רבין, כי בפרק הזמן הקצר שבו שימש כשר העבודה, למד לדעת שבמשרד זה מועסקים עובדים הטובים ביותר. "איני יכול להגיד לאני מבטחה במידה על כך שאני הולך להפקיד אחרים", אמר. "אך בהיותי במשרד הבנתי לי אפשרות להבין בדברים ובתהליכים במדינה בנקודת הצפייה שונה".

השר בירלם בירך את ראש הממשלה ... על גבו את התפקיד...

סיר של "נוח ספינת בדינת ישראל". הוא הוסיף, כי למרות שרוב המשאבים מוקדשים לבטחון, הרי קוו היסוד של הממשלה מטילים תפקידים גדולים גם על משרדי ממשלה אחרים ובתוכם משרד העבודה.

חילופי משמרות במשרד החקלאות

חילופי המשמרות של שרי החקלאות התקיימו אתמול לפני הצהריים בלשכת שר החקלאות בקריה, בהשתתפות ראשי הנהלת המשרד. שר החקלאות היוצא חיים גבתי, בירך את ממלא מקומו, השר החדש אהרן אוזן, ואיחל לו הצלחה בתפקידו זה.

א. אוזן השיב בדברי הערכה לגבתי, כי ימשיך לפעול למען פיתוחה של החקלאות בישראל, בכל צורות ההתיישבות אשר בה — בקיבוץ, בקבוצה ובמושב.

החילופים במשרד התחבורה

ראשי התחבורה לצפיהם ו-העובדים הבכירים של משרד התחבורה השתתפו אתמול אחה"צ במסיבה שנערכה בבניין משרד התחבורה לפרידה מהשר היוצא אהרן ידלין ולקבלת פנים לשר הנכנס, גד יעקבי.

דן הירם אמר, כי למרות ה-תקופה הקצרה בה כיהן ידלין כשר התחבורה, נוקפה לזכותו פעילות ענפה בתחום התקציב, בטיפול בבעיות הקואופרטיבים, מבחני נהיגה ושירות שבר לצליינים.

השר ידלין הודה למברכיו ו-ציין, כי השתדל לעשות כמיטב יכולתו במסגרת הזמן שעמד לרשותו.

שר התחבורה גד יעקבי, עמד בדבריו על ההרכבתו של נושא התחבורה כתוצאה ממצב הדיפיציות הקיים במדינה ועל המעבר ההולך ומתרחב בין צרכי התחבורה לבין הפיתוח כתוצאה מהמחסור במשאבים כספיים מספיקים. יעקבי אמר, כי אתגר קשה ביותר ניצב בפני גורמי התחבורה בארץ ו-עובדי משרד התחבורה, והביע תקוותו כי הכל יהיו שותפים לצי-מוד בפני אתגר זה.

חילופי שרים במשרד החינוך והתרבות

בראש האנשי יצמצם הכסיון לצמצם פערים, לקדם את התלמידים מעוטי הסיכוי, ולהמשיך את החינוך לערכים — אמר אתמול שר החינוך החדש אהרן ידלין.

טקס העברת התפקיד נערך בבית מוזר ואורלי ובנוכחות נציגים של ארגוני המורים, המפקחים, כיהונות להשכלה גבוהה, ועד ה-הורים הארצי ונציגות התלמידים.

הטקס נפתח עליידי המנכ"ל א. פזה. יגאל אלון, שר החינוך היוצא, אמר שהוא רואה בעבודתו במשרד החינוך אחת התקופות המעניינות בחייו. משימת הקשרת יעסוק על המדינה נתגלתה דמות של הנוער שעוצבה גם במערכת החינוך. עתה עלינו לעצב את דמות ישראל של מחר.

שר השיכון החדש: אמות מידה פשוטות לסיוע בדיור

"אשתדל לקבוע בתקופת כהונתי קריטריונים ברורים לזכאות לסיוע בדיור לשכבות האוכלוסיה השונות ובעיקר לזוגות צעירים. אשאף לקבוע אמות-מידה פשוטות לסיוע ולהביא לידיעת הציבור כולו בבהירות את הזכויות שיקבעו לסיוע. על משרד השיכון להשתחרר ממעורבות של טיפול בפרט ולהתרכז בתכנון לטווח ארוך, בתיאום ובהכוונה של ענף הבניה כולו ובפרט החלק הנוגע לבניה לצבורים" — דברים אלה אמר אתמול שר השיכון החדש אברהם עופר, בטקס חילופי המשמרות שנערך בירושלים בהשתתפות שר האוצר החדש יהושע רבינוביץ.

השר סקר את הבעיות כיום בענף הבניה והדגיש שישראל צדדה בראש מדינות העולם בבניה ל-1,000 נפש וזה היקף מכובד ביותר. אולם הציפיות בחברה הישראלית לסיוע לפתרונות דיור גדולות על המשרד של כבד ומציבות בפני אתגר גדול.

שר האוצר יהושע רבינוביץ ספר בדבריו לב על יוקרים על התלבטות קשה שעבר עליו עקב רצונו להמשיך ולעסוק בענייני שיכון והמשיך בתוספת התכניות שהציב לפני.

לחיי החקלאות: איש העמק חיים גבתי מעביר את משרדו לאיש מושבי הנגב אהרן אוזן· צילום: חץ-ניוז

ג. מאיר הדגישה משמעות חילופי המשמרות בהנהגה

ראש-הממשלה היוצאת גולדה מאיר, נפרדה אתמול בירושלים מסגל העובדים של משרד ראש-הממשלה.

במסיבה צנועה השמיעה גולדה מאיר באוזני ראש הממשלה יצחק רבין, דברי הערכה על עובדי המשרד בפרט ועל העובדים הקרוב יותר של לשכתה. בהמשך דבריה הקצרים עמדה על המשמעות הרבה שיש לייחס לחילופי המשמרות בהנהגת המדינה. משמעות זו, אמרה, מקבלת משנה-תוקף באישיות שהוצבה עכשיו בראש הממשלה.

ראש-הממשלה יצחק רבין השיב במלים נרגשות, וציין את הידיעה וההוראה שלאב המיד מגולדה מאיר כל אימת שעמד לפני החלטות קשות בדרכו כמפקד וכדיפלומט.

המסובים הרימו כוס לחיי גולדה מאיר ויצחק רבין.

שר-העבודה החדש משה ברעם מרים כוס להצלחת שר-העבודה היוצא יצחק רבין בתפקידו החדש· צילום: ישראל צימוינסקי

הדרישה: הטלת יישום דו"ח ועדת כ"ץ על השרה שולמית אלוני

הסיעה המורחבת של התנועה לזכויות האזרח החליטה אתמול לדרוש מראש הממשלה יצחק רבין, כי יטיל על השרה שולמית אלוני תפקיד מרכזי ביישומו של דו"ח ועדת כ"ץ לנוער במצוקה. בהודעת הסיעה צוין, כי היא רואה עתה עדיפות גבוהה ביותר בטיפול בנושא זה בגלל ההכרה פתרונות ותרבות בתחומי המשק והכלכלה והשלכותיהן על השכבות במצוקה היכולה. כן הודיעה התנועה, כי תופקד בידי ש. אלוני רשות ועדת השרים להקים לשעות לטיפול המיבצה של משרדי הממשלה.

אלמוגי: האינפלציה המואצת מסכנת מצבנו הכלכלי

האינפלציה הדוהרת בצד הפעילות המואצת של המשק מסכנת את מצבנו הכלכלי — אמר אמש ראש עיריית חיפה יוסף אלמוגי בכינוס ה-14 של מועדוני "ליאונס" במלון "ציון" בחיפה.

אלמוגי אמר, כי נוכח האינפלציה הדוהרת ב"משק רותח", אנו חייבים לאחוז במצעי בלימה חריפים להגיע לאיזון כלכלי, וזו ידענו בשנים עברו. הוא הוסיף, כי בתקופה הקרובה נעמוד בפני הכרעות כלכליות רבות-משמעות באשר לא נוכל להת למשק לרוץ "ריצת אמוק" אינפלציונית כמו זו שבימים אלה.

אלמוגי אמר, כי "אל לנו להיתפס לזך, שהשלום נמצא לפתחנו. אנו נעמד בחדשים הקרובים בפני מערכה מדינית אדירה. ומכאן ובתקופה זו עלולים ארגוני המחבלים לעשות מאמצים נואשים כדי להסעיר את הרוחות לפגוע ולחבל". הוא קרא לציבור לגלות עירנות בביקור הפנימי ולעצבים חזקים החיים בגבול המדינה.

אשר להרכבת הממשלה החדשה אמר אלמוגי, כי חילופי הגברי לא בוצעו בעקבות בחירות, אלא הן תוצאה של התחשבות בדעת הקהל ובכך יש חיוב רב. (צ)

ספיר יצא לארה"ב

המיועד ליו"ר הנהלת ה-סוכנות פנחס ספיר, יצא אתמול בבוקר במטוס "אל-על" לביקור של 4 ימים בארה"ב, לשיחות עם אנשי הממשל האמריקאי ב-עניין גיוס כספים ל-ישראל. כן ידון בעניינים כספ-יים של אגרות מלווה העצמאות והפיתוח (בונדס) והמגבית היהודית המאוחדת.

יחד איתו יצא אביגדור יפה, ה-ישמש כשותף בארה"ב במגע בפרוייק-טים ביהודים להשגת תרומות ל-בתי-החולים, בגיל ילדים ובתי-ספר.

כצפוי הגיע לנבל התקופה בין ה-ארין יחד עם שר האוצר ה-דש, יהושע רבינוביץ, שנלווה אליו להיפרד ממנו. לאחר סקר כל מגיע את משרד-האוצר ב-ירושלים.

ספיר ייפגש עם שר האוצר ה-אמריקאי סיימון ועם הממונה על התקציבים רוי אש בוואשינגטון, אולם בפגישות אלה לא יופיע עוד כשר-האוצר של ישראל אלא כ-אזרח איש בלבד. את שיחותיו אלה יקיים ספיר בהמשך לשיחות שהיו לו עם ד"ר הנרי ק-סינג'ר בעת שהותו בישראל. על בריכי ישראל בשנים הבאות, ס-פיר יופיע גם ב-10 ערים בארה"ב בעצרות המגבית המגבית. (צ)

56.6% רוצים בצירוף המפד"ל

56.6 אחוז מהציבור מעוניינים בהצטרפות המפד"ל לממשלה. ממצא זה הושג בסקר שלפוני שערך מכון "דחף" בקרב מידגם של 500 נשאלים ב-3 הערים ה-גדולות. 38.8 אחוז אינם מעוניינים בהצטרפות המפד"ל. הנשאלים "כך התפלגו בדעותיהם בצורה הבאה:

18.7 אחוז תמכו בהצטרפות ה-מפד"ל אפילו במחיר סילוק ר"צ. 32 אחוז תמכו בהצטרפות ה-מפד"ל לממשלה מבלי להביע הכרעה בנושא "מיהו יהודי". 5.9 אחוז תמכו בהצטרפות ה-מפד"ל לממשלה מבלי להביע הכרעה בעניין ...

רדיפת יהודי סוריה בנוסח ימי הביניים

"דוד ולילאו", שהצליחו להימלט מדווחים על סבלה של הקהילה בת 4,000 הנפש

לונדון (עסס"א). — שני יהודים שנמלטו מסוריה סיפרו אתמול בכתבת עיתונאים בלונדון על חיי 4000 היהודים שנותרו בארץ זו.

השנים, גבר ואשה, שמסיבות מובנות הזדהו רק בשמות דוד ולילאו, אמרה, כי רדיפת היהודים בסוריה נמשכת. כל היהודים חייבים לשאת תעודות זהות המגדירות אותם כ"מוסאווי" (בני דת משה). אין הם רשאים לעבוד במשרדים, בבנקים או במשרדי ממשלה ואסור להם להתקיים כלפעמים מהלוואות. עליהם לעבוד רק בעבודת כפיים אבל כמובלים או נוצרים.

כל היהודים קובצו ברובע אחד בדמשק ואינם רשאים לעבור לכל מקום אחר. לאחד רובע המזכיר באחרונה גלוחים פלסטינאים. דבר המסכן את חיי היהודים. היהודים חיים ברובע המגור בתנאים קשים, בדרך כלל משפחה בחדר ולעתים באלץ ראש המשפחה גם לעבוד באותו חדר עצמו.

דוד, לשעבר סטודנט באוניברסיטה, סיפר כיצד נאלץ להפסיק את לימודיו ולעבוד בעבודת כפיים ביה-כר של לירה סורית וחצי עבור 13 שעות עבודה, פועל סורי מקבל בעד אותן שעות 10 לירות סוריות, אמר.

הזוגיים סיפרו, כי עדיין מוכל עוצר על כל היהודים מהשעה 9 ב-ערב עד 6 בבוקר. כאמור, אין אף יהודי רשאי לעזוב מקום מגוריו ואסור לו לצאת לדרכו.

לילאו סיפרה כי היהודים בדמשק מקבלים סיוע מיהדות ארצות הברית. הכסף בעבר לרב הקהילה וזה חייב לשלם עליו מס לפלסטינאים ולדווח על כל כסף שהוא מוציא.

כשהגאים חיים ובבקרים בדמשק, סיפר הפליט דוד אינם מבדים לדיבה על היהודים בקהילה. כאשר הם מבקשים לבקר בלבנון היהודי שולחים לפניהם אנשי ה-משטרה החשאית, המחזיקים את היהודים לכל ימסרו את האמת. "ליהודים יש הומה אבל אין להם זכויות", אמר. "אפילו ילדים מר-קים עליהם אבנים".

הוא אמר, כי החליט לעזוב את סוריה לאחר שידיד כושלמי איים על חייו באשימו אותו במלחמה בין סוריה לבין ישראל. היתה זו החלטה קשה מאד, אמר, משום שכאשר ביתו אויו לפני שלוש שנים עינו חשיים את אביו במשך חודש וחצי. זו גם הסיבה בגללה אינו מוסר פרטים מלאים על הורו.

תלמידי תיכון בקמבודיה רצחו את שר החינוך ועוזרו

פנום-פן (יופ"י, עיר ועיץ). — תלמידי תיכון הרגו אתמול את שר החינוך של קאמבודיה ואת עוזרו הראשי, בהתפרעות אנטי-ממשלתיות שהפכה שכונה של פנום-פן לשדה קרב.

המשטרה הצבאית מסרה, כי התלמידים דקרו את שר החינוך קיו סנג קים בבטנו וגם את עוזרו במהלך קטטה עזה שפרצה ביניהם לבין המשטרה ברחוב. לאחר מכן ירו בהם הרגו אותם, כאשר המשטרה הסתערה על בית הספר שם החזיקו בהם כבני ערובה.

שני תלמידי תיכון נהרגו, 8 אחרים נפצעו ו-48 נעצרו. המשטרה פיזרה ביריות את המפגינים. שעתיים לאחר התחלת ההפגנות, בהן השתתפו כ-5,000 תלמידים בתקרית.

משלחת צבאית אירנית בירדן

רבת-עמון (ע"ר). — משלחת צבאית איראנית בראשות גנראל חסן נאסרי הגיעה לרבת-עמון לביקור של יבוא פסי, על פי הזמנת הרמטכ"ל הירדני.

תכנית הבטוח החדשה

אליהו חברה לבטוח בע"מ, שמחה להודיע על הפעלת תכנית בטוח חדשה, לבטוח אי כושר עבודה כתוצאה ממחלה או מתאונה, בפוליסת בטוח רב-שנתית. הבטוח יהיה צמוד לאינדקס יוקר המחיה כמקובל בפוליסות בטוח חיים. אדם המאבד את כושרו לעבודה (עצמאי או שכיר) כתוצאה ממחלה ממושכת או מתאונה יקבל פיצויים חודשיים, בתום תקופת המתנה של 3 עד 6 חודשים, הנקבעת מראש, ופיצויים אלה ישולמו למבוטח עד החלמתו או עד תום תקופת הבטוח.

הפיצוי החודשי המינימלי: 200 ל"י

הפיצוי החודשי המכסימלי: 2500 ל"י

ראה לדוגמא את הטבלא דלהלן:

עד גיל 65 פיצוי חודשי ע"ס -.1000 ל"י

	3 חודשי המתנה		6 חודשי המתנה	
גיל	פרמיה שנתית	פרמיה חודשית	פרמיה שנתית	פרמיה חודשית
30	295.10 ל"י	26.90 ל"י	246.10 ל"י	22.60 ל"י
45	519 ל"י	46.70 ל"י	435.60 ל"י	39.30 ל"י

* הפרמיה המשולמת לפי תכנית זו מקנה לך את הזיכויים עפ"י תקנות מס הכנסה במסגרת בטוח חיים.

בדבר פרטים נוספים פנה לסוכן הבטוח שלך

אליהו חברה לבטוח בע"מ · חברת הבטוח הדינמית בישראל

לכבוד: אליהו חברה לבטוח בע"מ תל-אביב, רח' אלנבי 113

נא לשלוח לפי כתובתי דף הסבר לתכנית "ענק"

שם ומשפחה ______ רח' ______ מס' ______ טלפון ______ שכונה ______ עיר ______

גזור ושלח

פרסום בלך

הצרכניות והמשביר יקימו חברה ליבוא

אגודות הצרכנים ו„המשביר המרכזי" חתמו על הסכם בדבר הקמת חברת יבוא בשותפות. [illegible]

פרסים ליחידות צה"ל שהצטיינו בתרומת דם

[illegible]

צפויה פרישת שרמן מעת"א

בפקידות הגבוהה גוברת הנטיה להתפטרויות

מאת דבקה הרניק, סופרת „דבר" בת"א

[illegible]

יצוא „לוי תעשיות מזון" מיליון וחצי דולר

מאת סופר „דבר" לענייני תעופה

[illegible]

הכנסות „עמידר" ב־4־1973 יותר מ־103 מיליון ל"י

[illegible]

שתי נשים הסתירו על גופן 220 שעונים

[illegible]

מניות ושערים

מגמה בלתי־אחידה במניות

[illegible]

נחתם הסכם עבודה בענף הקולנוע

הסכם עבודה לשנת 1974 בענף הקולנוע נחתם אתמול בין התאחדות ענף הקולנוע בישראל [illegible]

נחתם הסכם ראשון [illegible]

[illegible]

התפרצות בהתיכות [illegible]

[illegible]

במלאת שנה לפטירת יקירנו

שמואל קורין ז"ל

נעלה לקברו ונתייחד עם זכרו היום יום רביעי

כ"ו בסיון תשל"ד (5.6.74) בשעה 5 אחה"צ

בבית העלמין בנטעים. הסעה במרכז המושב.

המשפחה

ומושב נטעים

במלאת שנתיים לפטירתו של יקירנו

ישראל איל ז"ל

(סטלין)

נעלה לקברו ונתייחד עם זכרו ביום ה', כ"ז בסיון תשל"ד, 6.6.74, בשעה 15.30 אחה"צ

בבית העלמין בפרדס חנה.

מיקירי זכרו נפגשים ליד השער בבית העלמין בפרדס חנה.

המשפחה

במלאות שנה לפטירתו של [illegible]

יואל ארצי ז"ל

נתייחד עם זכרו בבית העלמין של דגניה א' ביום שישי

כ"ז בסיון תשל"ד 7.6.74 בשעה 4 אחה"צ

בית דגניה א'

לאלן ולמשפחת פרנס

בקבוץ הגביע

אתנו באבלכם הכבד במות יקירכם

אלין ז"ל

עבודה יחיה

כפר קרע

למשפחת תפשי

אתכם ביגונכם בנפול יקירכם—יקירנו

יזהר ז"ל

משפחות: ברוצקי, ברזלי, הראל, כהן, כאסר, לביא, לקסר, קריזהר

רח' אילת, קרית ביאליק.

לחנן ולמשפחת הברון

אתכם אנו באבלכם בבית

האם

אשדות יעקב הקבוץ המאוחד

לב"ב בכפר הס

הח' ישעיהו בן־צור ומשפחתו

אתכם אנו בצערכם הגדול על פטירתו ללא עת של בנכם היקר

דרור ז"ל

„דבר" סניף השרון

כפר־סבא

לרבקה, אהובה ורותי ורובל

אתכם אנו בצערכם

במות יקירכם

שרה ודוד שלו (זסלבסקי)

מבריה

[illegible]

האיטלקים יכסו חלקית את הנזקים באניות המכולות

מאת סופר „דבר" בחיפה

[illegible]

יורחבו השטחים לגידולי חממות בבתי זכוכית

מאת סופר „דבר" ברחובות

[illegible]

כבוד ויקר* לנהג הזהיר

בשנת 1973 השתתפו בתחרות "נהג זהיר" 130,000 נהגים ומהם זכו בתואר 122,750. השנה הוחלט לא לערוך טכסים חגיגיים ובמקום זאת להקציב סכום גדול יותר לפרסים. בין הזוכים בתואר הוגרלו כ־3,300 פרסים בסך כולל של כ־226,000 ל"י. ואלה שמות הזוכים בפרסים העיקריים:

[illegible]

מכונית אסקורט 1100 (כולל מסים)
ר.נ. 11829 **ברפס אלן** מרחי המעגל 8, ירושלים.

37 פרסים כספיים — הגרלה ארצית וסניפים

2,000.— ל"י

ר.נ.	שם	ישוב
84376	[illegible]	פתח־תקוה
3971	[illegible]	גבעתיים
37359	[illegible]	רמת השרון
49449	[illegible]	[illegible]
51467	[illegible]	תל־אביב
11293	[illegible]	תל־אביב
22944	[illegible]	[illegible]
461415	[illegible]	נתניה
142670	[illegible]	קרית אליהו
86715	[illegible]	[illegible]

500.— ל"י

ר.נ.	שם	ישוב
3014	שרון יעקב	ירושלים
85713	[illegible]	תל־אביב
131820	כהן חיים	רמת יוסף
207190	[illegible]	פתח־תקוה
95836	אבני ראובן	חולון
31999	[illegible]	[illegible]
374857	קליין משה	ירושלים
506989	[illegible]	הרצליה
114656	[illegible]	ראשון לציון
143229	[illegible]	חיפה
546542	[illegible]	תל־אביב
150199	[illegible]	חיפה
301762	[illegible]	[illegible]
127176	[illegible]	ירושלים

250.— ל"י

ר.נ.	שם	ישוב
46813	[illegible]	[illegible]
87762	[illegible]	הרצליה
79042	[illegible]	תל־אביב
69355	[illegible]	[illegible]
378553	[illegible]	[illegible]
7346	[illegible]	ירושלים
218411	[illegible]	תל־אביב
309949	[illegible]	ירושלים
322858	[illegible]	[illegible]
31412	[illegible]	תל־אביב
60343	[illegible]	תל־אביב
205458	[illegible]	חולון
101935	[illegible]	באר־שבע

136 פרסים כספיים (פרסי סניפים) 200—75 ל"י כ"א

פרסי — 75 ל"י; פרסי — 200 ל"י; פרסי — 150 ל"י; פרסי — 125 ל"י; פרסי — 100 ל"י

[illegible]

3110 פרסי סניפים — 50 ל"י כ"א

[illegible]

כל הזוכים בתואר „הנהג הזהיר" 1973 יקבלו את תעודותיהם באמצעות הדואר לא יאוחר מ־15.7.74 בצרוף מעתק למכוניות.
הזוכים בפרסים יקבלו את המחאותיהם בנפרד באמצעות הדואר לא יאוחר מ־30.6.74.

המועצה הלאומית למניעת תאונות

רח' פינסקר 9, רמת־אביב, ת.ד. 17177 תל־אביב 61170.

*ופרס בצידו

מבט לאחור על יוני 1967

● ההשוואה בין מלחמת ששת הימים לבין מלחמת יום הכיפורים אינה נוטה בהכרח לטובת הראשונה ולרעת האחרונה; ● הנצחון המאוזן יותר של 1973 פתח תהליכים העשויים להביא הסדר, שאי־אפשר היה לממשם לפניו ● שתי המלחמות בבחינת מבצעים צבאיים משולבים במלחמה אחת ● תפיסת קוו התעלה היתה או פחות מדי או יותר מדי

מאת חגי אשד

במבט שבע השנים שחלפו מאז מלחמת ששת הימים לצד היום — שהוא יום פרוץ המלחמה ב־5 ביוני 1967 — בהשוואה למלחמת יום הכיפורים [illegible] הנצחון הישראלי הגדול ביותר בכל מלחמות ישראל—ערב, ואכן קשה לכפור בהגדרה זאת. לפי כל קנה מידה כמותי ונראה לעין — צבאות ערב נחלו מפלה מוחצת והם נהדפו למרחק רב מכל מרכזי האוכלוסיה הישראלית, אל מעבר לגבולות [illegible] אז, ונראה כאילו [illegible] כל כבגבולות הבטחוניים ביותר להגנה.

אך דווקא לאחר מלחמת יום הכיפורים שנתפסה בהרגשה של חלקים גדולים של דעת הקהל ברובה הגדול ככשלון צבאי ובמפלה אסטרטגית — דווקא עתה [illegible] יש מקום לעיון על הגרסה ואת בין שתי מלחמות ישראל—ערב. [illegible] הנצחון או לא היה [illegible] כה גדול כפי שנראה קודם לכן, [illegible] מלחמת יום הכיפורים נראה עתה אף בעיני אלה הרואים בה כשלון [illegible]. עם [illegible] יכול בספר אלה [illegible] את הסבהם הראשונה ואת הכוואה המקובלת בין שני הכלל [illegible] לטובת הראשונה ולרעת האחרונה, על אחת כמה וכמה [illegible] לא גרמה, כי מלחמת יום הכיפורים היתה כשלון או מפלה, או להיפך; וכי יש לשפוט אותה לא לפי התוצאות [illegible] אלא לפי התוצאות הפוליטיות [illegible].

ואולי נכון יותר יהיה לראות את מלחמת ששת הימים ואת מלחמת יום הכיפורים לא כמלחמות נפרדות שיש להעריך את תוצאותיהן בנפרד, אלא כמבצעים בנפרד [illegible] במלחמה אחת [illegible] לפני מלחמת ששת הימים ואשר טרם הגיעה לסיומה עד היום [illegible].

סוריה וירדן למלחמה נגד ישראל כמה שנים לפני המועד שקבעו היו בוחרות בו אילמלא נדחפו לכך בטרם עת, בהתיכנות שקב הגל של [illegible] ופעולות הגבול הישראליות. לפי הגישה כזאת לא היתה מלחמת ששת הימים אלא קרב הגנה [illegible] בעל אופי דפנסיבי מובהק, שהצליח להדוף את צבאות שהתקיפו את ישראל, אל מעבר לשטחי הגנה חיוניים. אשר לא אילמלא את הערבים לעשיית שלום עם ישראל ואפילו לא לפתוח במשא־ומתן ואפילו לא להפסיק את מלחמתם בה. עובדה זו היא שמיד לאחר מלחמת ששת הימים התחילו קריאות [illegible] ישראל הבאים כידיים שהם בי[illegible] תנאי כפיפה בהתנהגות [illegible] את המלחמה הבאות בצורות שונות — מלחמת ההתשה המצרית, מלחמת המחבלים [illegible] בארץ ההתיישבות, [illegible] לקראת בהתקפת הפתע של מלחמת יום הכיפורים. קשה לכפור בכך שהנצחון הצבאי הגיאוגרפי של מלחמת ששת הימים לא הביא להפסקת המלחמה הערבית נגד ישראל בכל הצורות ובכל השלבים האפשריים, לא למשא־ומתן ממשי ואף לא להתייבות לעשיית שלום עם ישראל. בעוד שעתה, לאחר מלחמת יום הכיפורים נפתח לראשונה התהליך של התקדמות לקראת כל [illegible] המדיניות הללו. גם אין כל בטחון שתהליך זה אכן יתגשם בהשגת התוצאות המקוות. עובדה היא שמלחמת ששת הימים לא הביאה לפתיחת התהליך שנפתח עתה, גם אם מוקדם לבוא עליו את המוגבר.

בהכמה לאחור בפרשה ובמבט לאחור כדאי אולי להביא כמה לקחי ביניים מתוצאותיה של מלחמת ששת הימים — כאן ועד היום. ייתכן [illegible] בהם נמצא [illegible] מלחמת ששת הימים היו [illegible] קרובים בדי, ובמעיקר בהיות ה[illegible] בכריות הסוריה. הצלת מואץ לא הזמנה כקו הגנה בלתי [illegible], אך ייתכן [illegible] הטעות היה נפרץ בתרבגת [illegible] צורך להיעצר בקו הגנת ולו גם בלתי הדיר במקום לנסות ליצור מצב של הכרעה תוך הצגת התעלה כפי שהוכח [illegible] במלחמת יום הכיפורים. אלטרנטיבית היה מקום להיעצר לפני התעלה ולא לכבוש את פתחי ההם [illegible] על־ידי המצרים [illegible] יותר. [illegible] כי תפיסת קו תעלת סואץ על־ידי ישראל יצרה מצב בלתי נסבל עבור המצרים [illegible] מבלי שיצרת מצב של הכרעה או [illegible] על ידי הצגת התעלה. [illegible] יש מקום לטענה [illegible] לפסק [illegible] להביא את האויב להסכים לתנאים [illegible] לקבלה, אם [illegible] המדינה [illegible] בלתי [illegible] לו [illegible] להמשיך [illegible] המלחמה בכל מחיר ולו כדי להחליף [illegible] בה אם יש [illegible] להמצב [illegible] כאן. כי הנצחון במלחמת ששת הימים היה אכן גדול מדי או קטן מדי — [illegible] להיות [illegible] הצלת מואץ בפעולה [illegible] גדול, מבלי שהכריע אותם [illegible] לקבל תנאים [illegible].

דווקא הנצחון המאוזן יותר של מלחמת יום הכיפורים יצר מצב צבאי ומדיני שבו אילץ את המצרים להסכים לתנאים [illegible] לכן [illegible] אפשר להם לקבל אותם בלי [illegible] הפעולה [illegible] על [illegible] לשלום. אבל [illegible] היא שמלחמת ששת הימים היא [illegible] את הנצחון של מלחמת יום הכיפורים [illegible] הגיאוגרפי והצבאי [illegible] התבוסה [illegible] הכרעה מדינית.

[illegible] ששת הימים היתה המטרה של המלחמה [illegible] על־ידי ארגוני החבלה הפלשתינאיים [illegible] הפעולה, כי [illegible] המלחמה יוכל להביא [illegible] של הכרעה [illegible] באשר [illegible] לשאת ולתת [illegible] שלום [illegible].

הסורים רצו להיות שונים

מאת דני רובינשטיין, שליח "דבר" בז'נווה

דיוני ועדת העבודה הצבאית בז'נווה נעשו [illegible] אחרי ההרכבות, [illegible] כספר הברי "המבולות", [illegible] הבכרים, [illegible] כאן לפני [illegible] אהרים [illegible] ישראליים, [illegible] המדינים [illegible] לראות את "נאצר" [illegible] בספר [illegible] (לאחר מלחמת יום הכיפורים) [illegible] העדים [illegible] המצרים והסורים [illegible] אלו [illegible] הסורים [illegible].

[illegible] כבן ארבעים ושלוש [illegible] לכה נתגל [illegible] מלחמת יום [illegible].

[illegible] לגבולה [illegible] כרך כבל ירדן [illegible] דיר קיסינג'ר [illegible] לא [illegible] להבחין [illegible] קמ[illegible] הישראלים.

[illegible] שתי המשלחות [illegible] ישראל [illegible] לראות את [illegible] ישראלית [illegible] לדיבור [illegible] הסורים [illegible] הגבול [illegible] גם [illegible] הר החרמון [illegible] ה־101 [illegible].

[illegible] הכפר [illegible] קונייטרה [illegible] הסורים [illegible].

הממשלה החדשה מול יריביה

החלטה שלא להחליט אינה תמיד שיא החכמה הפוליטית

מאת יהודה גוטהלף

הרכבת הממשלה בראשות י. רבין לא זכתה, כתוצאה לקבלת פנים אחדת. ואין תימה בכך. [illegible] ההתקפות [illegible] על הציבור מפני הסכנה [illegible] ללכת [illegible] לא [illegible] משלה [illegible] לאומי. הר סכנה [illegible], [illegible] כי הממשלה בראשות [illegible] מאיר [illegible] את הנבירת ההתקיפות ה[illegible] להשגת [illegible] בתנאים סבירים; הסדר שאולי לא היה יוצא לפועל, אילו הוקמה קואליציה עם "הליכוד".

[illegible] שבא הרכבה גם בממשלה י. רבין, כי אין [illegible] לאחרותיהם. על כן הגבירו את ביקורתם [illegible] הוסיפו [illegible] של הממשלה. על [illegible] החדשים [illegible]. אכן, [illegible] אלה [illegible] דמוקראטי [illegible] כנגדה [illegible] — [illegible] היא [illegible] הדמוקראטיה.

חרף הפגמים "האסתטיים" (הי[illegible]) בתהליך הרכבת הממשלה, חייבת [illegible] להתייצב [illegible] הממשלה החדשה [illegible]. היה לא [illegible] הכנסת [illegible]. דווקא [illegible] חייבת הממשלה [illegible] "הולכת את [illegible]" [illegible] של [illegible] הפוליטיים [illegible] המיוחדים על ידה. [illegible].

[illegible] המערך, [illegible] בלי [illegible] היא חייבת [illegible].

*

עלינו לחזור ולראות את הממשלה, ובעיקר את [illegible] לא [illegible] ולהבין [illegible] המדינה [illegible] של [illegible].

[illegible] חייבת הממשלה [illegible] לא [illegible] את הגבול [illegible] של העבודה.

[illegible] העבודה [illegible].

קם [illegible] בדור [illegible] מפלגת העבודה (בלי [illegible] ליכוד [illegible] על [illegible].

*

הסכנה [illegible] וליכוד [illegible] פופולארית [illegible].

רק [illegible] הפלגה [illegible] העבודה [illegible] בבעיות [illegible] גרינו [illegible] פרישת רפ"י [illegible] את [illegible] להכשיר [illegible] (לבוטה [illegible]).

אפילו [illegible] הקואליציה [illegible] י. רבין [illegible] על ידי [illegible] הכל [illegible] "הכנסת" [illegible].

הממשלה החדשה אינה [illegible] בעקבות [illegible] הפופולאריות [illegible] הכבוד, [illegible] הנבחרים [illegible] כבישה [illegible] עם [illegible] ה[illegible] "אבן".

הכן אין הממשלה צריכה לראות [illegible] להחליט [illegible] שלא להחליט [illegible] הפוליטית [illegible] של [illegible] היא [illegible] בה, כי [illegible].

ביות [illegible] בהחלט [illegible] "באיאגמי" (בהר...), לא [illegible] בפרינציפיונים.

[illegible] התנהגות [illegible] הגבול [illegible] ירדן [illegible] לאומית [illegible] בעבודה [illegible] עם [illegible] לגבי [illegible] הבין [illegible] השמונה [illegible].

חוזה [illegible] בעזרה [illegible] ח. זה.

*

ת.ב. נועד [illegible] הכבשת [illegible] י. רבין, [illegible] לראש־הממשלה [illegible] את [illegible] הישיבה [illegible] "המערך" [illegible] בה.

לשכה זאת לא שפר גורלו של יגאל אלון, [illegible] אשמתה. על כן ייאמר:

יגאל אלון, [illegible] המשכיל, [illegible] הרבה — על [illegible] ישראל; על [illegible] הפלמ"ח [illegible] לשאר [illegible] הפלגה.

הוא [illegible] הסורים, [illegible] קרא [illegible] להרים [illegible] הצבאי [illegible] "הסטאטוס־קוו". [illegible] הפלאת [illegible] לשרות [illegible] צבאיות [illegible] להתגבר [illegible] אובידה [illegible] ירדנית.

[illegible] מפלגת העבודה [illegible] הפליטיות, [illegible] ציבורית, [illegible] אשר [illegible] ה[illegible] פתח [illegible] גודל [illegible] בכל [illegible] הקרי [illegible] יגאל אלון [illegible] להימנע [illegible] הדרושה.

אף הפגישה המוטעלית [illegible] מוכנה [illegible] להיות [illegible] בנקודת [illegible] בבטחון [illegible] דינאמית, [illegible] להתמלם מכל אלה.

هكذا من الاصل

הקיבוץ והחברה הישראלית אחר מלחמת יום הכיפורים

מאת אשר מניב

לפני זמן לא רב הזדמנתי לי־ליתה עם כמה חברי קיבוץ צעי־רים, שחזרו זה מקרוב בשירות מילואים ממושך. נימת השיחה ה־כללית צלתה על הגל הגואה ב־אותם הימים של רצון ליותר מ־עורבות בעניני ציבור, של איב־פתיות חדשה ושאיפה להשפיע. ואולם אחד מהם ביטא את דעת רובם באומרו: „שבע, כשהייתי שם, בתוך זוה מעבר לתעלה, בשבעתי לעצמי, כי בשובי הבי־תה לא אעמוד עד כן הצד. ואך אתה חוזר ואווירה הבית הזם של הקיבוץ עוטפת אותך כולה ואתה נבלע בתוך העבודה השגרתית ו־רואה את הוטחך הראשונה להבי־יה שלך, זו שאתה חי בה. עד־יין אני רוצה להשפיע, אבל...".

אולי בלא־יודעין הוא ביטא ב־מלים אלו אחת הדילמות „הקלא־סיות" של חברי קיבוץ רבים — דילמה שאמנם חודדה על־ידי ה־מלחמה וכל שבא אחריה, אך היא היתה קיימת שנים לא מעטות. למעשה מאז שהחלו לדבר בארץ ובתנועה הקיבוצית על „משבר ה־קיבוץ". בקיבוץ — בהיותו כפר־על של הגשמה עצמית — יש מין רתיעה אינסטינקטיבית מפני השפעה לאחרים. את החברה הצו־דקת יותר משתדלים לבנות יום־יום ושעה־שעה בחיי המסכה — ומכיוון שכך יש אצל רבים נט־יה חזקה להתרכז בדל"ת אמות של הבית הקיבוצי.

אלא שהקיבוץ יכול להתקיים כעם לבדד ישכון, אולי פחות מ־כל חברה אחרת. אם החברה ה־סובבת אותו תתרחק יותר ויו־תר מאותה מערכת הערכים שהיי־תה פעם מקושפת לתנועת העבו־דה הישראלית, יאבד למעשה הקיבוץ את אחריותו על הארץ כו־לה, כי אז ספק רב אם יהיה קיום גם לקיבוץ. הקיבוץ מעולם לא שאף להיות כת נזירים מבו־דלת מהחברה. מאז ומתמיד ראה את עצמו כחלק אינטגרלי של ה־ישוב כולו, שתנועה שיש לה מה לתרום, מבחינה רעיונית ומעשית, לחברה הישראלית המתהווה כו־לה.

זאת אולי אחת הסיבות, שהני־עה את הגדולה שבתנועות הקי־בוציות, איחוד הקבוצות והקיבו־צים, להקדיש את ועידתה הקרובה לנושא: „הקיבוץ והחברה הישר־אלית". וזאת עוד חודשים רבים לפני מלחמת יום הכיפורים ות־חושת המשורבות הגוברת, שמל־חמה זו הביאה בעקבותיה. ה־ועידה נדחתה מפאת מצב החי־רום, אך הבעיות שהיא עמדה ל־דון בהן לא פגה חשיבותן; ר במידה מסויימת הן אפילו החרי־פו.

תוכיתי שזה יישמע באגאלי־אם אומר, שבלי חברה מתוקנת לא נהיה מסוגלים לעמוד גם במה משפטי־החרום הרשפט באנתו. כל כך הרבה הורים על איפורה זו — וכל כך כמה עשינו! ולכן אין לנו אלא לקוות שהועידה „ה־איחוד", המוכנת להתכנס מחר, תיתן תנופה לעשייה בשטח ה־חברה.

אין ספק, שיש קשר גומלין בין הקיבוץ לבין החברה הסובבת אותו.

השאלה הגדולה היא, אם הוא יותר בבחינת מושפע או משפיע. בתשובה לשאלה זו תלוי לא רק עתיד הקיבוץ עצמו. אלא היא תקבע גם לא בבפס את טיבה של החברה הישראלית כולה. ה־קיבוץ הוא חברה המתגאה בה־תירתה המתמודדת לשוויון חברתי; האם יוכל הקיבוץ להתקיים כאי־ער הכבנה הפלטת בחברה הכל־לית היא זו של פער כלכלי והב־רתי? הקיבוץ דוגל בשוויון ערך של כל עבודה; כלום לא ייפ־גע כאווירה בארץ של בריחה מ־עבודה גופנית וריצת־עמוק אחרי פרנסות קלות? הקיבוץ ביטל את ההישג הכלכלי־אישי כגורם מפ־לה בין אדם לחברו; כיצד יע־מוד מול תופעות של התעשרות קלה ותביעה לסטטוס חברתי בהת־אם למצבר הכלכלי? הקיבוץ הג־שים את המידה הרבה ביותר של קיום משק פועלים עצמי וניהול העצמי הדמוקרטי על ידי עוב־דיו; כלום אין לו מה לתרום מ־נסיונו לאור חופשי הדרך ב־שכה זה בסקטור הפועלים הכללי?

אכן, יש סכנה גדולה של הסי־תגרות חברי הקיבוצים בתוך עו־למם הקטן, שגם אם רחוק הוא מהגשמה מלאה של כל האידיא־לים היפים הכתובים במצעים ה־קונים, הוא עדיין מתוקן הרבה יותר מפני המגמה ההתבלות ה־פולפות לציין בחברה הלא־קיבו־צית. הפיתוי בפני חבר קיבוץ ל־היבלע בתוך החברה הקסמה ה־כיכבאסית הוא גדול מאד. כה גם יאפשר בקלות רבה למצוא לכך „צידוק אידיאולוגי". ואמנם, ב־דיונים המוקדמים לקראת הועי־דה היו חברים שטענו, כי אסור לו, לקיבוץ, להיות כסיף בעשר, שכן כל מהותו היא בנסיה עצ־מית. הרוב סבר אחרת. הרוב גרס, שדווקא משום שהקיבוץ הוא התנועה מגשימה, יש לו חובה כל־פי החברה כולה.

משום כך אפשר למצוא בהצ־עות ההחלטה שהוגשו לועידה סעיפים כגון קריאה לממשלה ה־מדינה וההסתדרות להיערך בתכ־נית־חירום כלכלית חברתית — תכנית שתהא מכוונת לניצול מי־רבי של אמצעי־הייצור, הגברת התפוקה, כגון עדיפות לייזום השקעות יצרניות, כניסת הנגות, מניעת צריכה ראוותנית, מניעה מיידית של התעשרות קלה, הקצ־את מאמצים לצמצום הפער החב־רתי הכלכלי, שהוא הגורם בין הבגדיים לבין הפורך ורעה. ר־מבצין שכמה הצעות תיקון, שה־וגשו על ידי הקיבוצים אינן מס־תפקות בדרישות הכלליות, אלא תובעות צעדים מעשיים יותר, ל־משל, מניעת ניצול לרעה של ה־חוקים לעידוד השקעות, מיסוי פרוגרסיבי יותר, הרחבת השירו־תים הסוציאליים וכדו.

אלא שלמרות נכונת הרוב ל־הפנות את המבט גם החוצה, הוד־גש הרצון להיות לא רק נאה דור־שים אלא גם נאה מקיימים. כך מוגשת הצעת החלטה המטילה על יסודי התנועה ומוסדותיה לנהל אורח־חיים המבוסס על ריסון ה־צריכה, הימנעות מהוצאות מיות־רות בשעת־חירום ועריכת תכנ־יות משק ההולמות את שעת ה־חירום. אורח־חיים זה מחייב גם את אנשי הציבור, נציגי הקיבוץ, הנקראים לשמש דוגמה ומופת ל־ציבור! פרק מיוחד בהצעות ה־החלטה מוקדש לפעילות הקיבוץ ולצורך שהקיבוץ חייב להעמיס על עצמו לטפל בציבור החברתיות. כגון חייב כל קיבוץ לקלוט לפ־חות חברת נוער אחת בשנים ה־קרובות.

ודאי שהדרישות לרוח חדשה או כהודעת בחברה הישראלית אינן נחלת התנועה הקיבוצית ב־לבד, יש להן תומכים נלהבים ב־שכבות ציבור רחבות מאד; ואחד מתפקידי „האיחוד" יהיה בכשרון להתחבר עם כוחות ציבור נוספים לשם השגת המטרות הללו. אכן בהקשר זה עלול הוא בנקל לכ־לות על מוקש; „האיחוד", שלא כתנועות הקיבוציות האחרות, אין בו הזהות פוליטית־מפלג־תית. ולמרות הדריכה הרוחות בו ליתר מעורבות פוליטית, מוצע שגם להבא תיעשה הפעילות ה־פוליטית של חברי קיבוצים במס־גרת „בחוזה מפלגתיים". „האי־חוד" מבוסס על פלוראליזם פו־ליטי דמוקרטי, שיש בו מקום ל־השתייכות מפלגתית אישית — הגם שהרוב המכריע של חבריו הם חברי מפלגת העבודה.

ואולם אין זאת אומרת, שה־„איחוד" כתנועה חברתית, יכול להינזר מדיון בשאלות ציבוריות בעלות אופי ומשמעות רעיוניים. חיוני הוא שהקיבוץ יבנה להוו־רות כוחה רעיונית־היכיד שלו על החברה כולה. אלא שזאת משימה שאין בכוחה של תנועה קיבוצית אחת בלבד לעמוד בה. במטרות אלו התנועה הקיבוצית כולה מ־אוחדת ולכן אין כל הגיון וכל טעם בהמשך פלוגה הארגונית, ירושת הפיצול האומלל של הע־בר. אם הקיבוץ ירצה להשפיע על החברה הישראלית עליו לגייס כל קורטוב של כוחו, את כל הכשו־רנות המעולים ביותר העומדים לרשותו — בכל התנועות ובכל הזרמים.

„האיחוד" ודאי יחזור גם הפעם על קריאתו לאיחוד התנועה ה־קיבוצית. האם תיענה הפעם, או שמא שוב ילך כל אחד ב„איחוד" שלו, המסורה הכוללת המשותפת הסבל?

ספינזי ו־300 הזרקורים

מאת יוסי ביילין

מאחורי הקלעים. המורה לסגר־כה הראשונה, כך מגוב של להה מודעות, ואולה בתשע בבוקר בורותיים, עם יוסי, גילה, יהודה ואורי. ההורה לבכרכה המגיח — במתיבי־עפרה. עם הגה, ולכן ר־יבוק. היציאה להצגה באבסייתי־אשרף בעמק ההיה בשלום הצי־המגן המובדים כירוק. האולם ההוק להולכין ועל בימת הקאמ־רי פועלת נקיון צבה בהולק ירוק ומכבבת את הרצפה, כבה פועלי במה מרים במקוף גדול ומכיסים את התפאורה ל„השתקה". ספינזי, והחשמלאי הראשי של ה־תיאטרון, יושב בחדר הבקרה ש־מאחורי הקהל.

ספינזי (יוסף ספינזי, בעצם, אבל כולם קוראים לו ספינזי וזה נשמע כמו שם חיבה) הגיע, בשנו־ת הארבעים שלו, נמצא בעסק כבר 24 שנים, וכל התקופה הזו הוא ב„קאמרי". הוא עני לילידי הארץ, נולד בפתח־תקוה וגר בה עד היום עם אשתו וארבעת יל־דיו. במקצועו הוא כמבר מכבי, אבל כמהיה צביר התמיד עם מישהו מחברת „רדיו הקסמורי" ויצא מדי פעם להתקין, כשעם החברה, רמקולים למופעים שונים. אחד המופעים היה בחוץ לעיר ושם נפגש עם שמעיניך שהינה את הייו. שמעיניך המשמלאי זה היה החשמל הראשי ב„קאמרי". שמשר זמן קצר קודם לכן. היה לו גם עסק פרטי. הוא ראה איך ספינזי עובד והציע לו להיכנס לעסק שלו. אחר־כך הציע לו לעי־בוד כחשמלאי בתיאטרון, וספינזי הסכים. מאז הוא כאן, וכבר עבר עם התיאטרון דרך אולם מוגרבי ואולם נחמני והבימי הוא כאן. עד שייצא לפנסיה, הוא בטוח, אולי יזכה לעבור לבניין נוסף. אחרי הכל אין פה, בדיזנגוף, די מקום; אין חניה לקהל ולכן אי־אפשר להתחיל שם הצגה בזמן, אין מקום לאחסן תפאורות ולכן מאחסנים אותן בבריניק, וזה לא נוח.

העבודה בתיאטרון כרצאוון בעיניו. זה לא כמו חשמלאי בניין שעושה איזו נקודה והולך הב־יתה ולמחרת הוא הולך לבית אחר ועושה נקודה. פה יש תמיד חי־דושים, הצגות חדשות, בעיות חדשות, אתגרים חדשים. העבודה קלה יותר מבחינה פיסית, אך דורשת תושייה והתמצאות ברגי־עים קשים. שבת לפני סיומן של החזרות להצגה מצטרפים אליהן החשמלאים ומקבלים הוראות מ־מנהל ההצגה. הם מקבלים לידיהם את הטקסט כולו, ומסמנים בו את ה„קיואים", כלומר אותן נקו־דות שבהן עליהם לפעול.

ספינזי שולף מכיסו גיליון את הטקסט המרופט של „טוב בבי־תיכם", ומראה את המובגות באותו הדפים שסומנו בהם איקס; כנגד זמני של האיקס רשום לצמנו „כשמאיר יוצא, להוריד 13", וכך הוא ידע כשעה שפטור מאמי־טוב את המבה עליו ללחוץ על־אחד כפתור ולשנות את התא־ורה. ברור שככל שאתה מרבה להופיע בהצגות אתה זקוק פחות להזכר בכתוב, עד שאתה זוכר הכל בעלפה.

בין שבת החשמלאים שהוא מפ־קד עליהם יש כאלה היושבים בתוה צצם כל ההצגה, אינם מביאים הנה פעמים, אינם שונים לטלפונים ורק כוכנים לרגע שבו יהיה עליהם להדליק איזה פרו־זקטור או לכבותו. הוא איננו מתרגש. הוא מרגיש בקביעה שלו כמו בבית.

זהו, אז אחרי התאורה מתחילה ההצגה.

הכבה מבלי שתאיר את הרקע. בחוץ אינך יכול לרוץ על ה־במה כחול כמה מבלי להקטין את עצמת האור. בבית זה אפשרי. בבית, כדי ליצור אפקט של אור יהה אתה יכול לזרוק אור פרו־זקטור היחיד, מגובה של המיטו־שוב או עשרים מטרים. בחוץ אי־אפשר לעשות דבר כזה ולכן אין זה אותו „בקיוד", אומר ספינזי, אבל צריך לדעת להוציא את ה־מקסימום.

יש הצגות קלות ויש הצגות השכלי ולהניח עליו את הזה כי אילו הדליקו, כדי שהחשמלאי מ־אחור יוכל להדליק את האור ב־אבת. פתאום, אותו שחקן שכח להגיע למתג, כי ברור לו שלא הוא מדליק האור האמיתי, ובינ־תיים נכנסים שחקנים אחרים ל־חדר של הכבה, ומתחילים לשי־חק, ולך הכגה עם אור מבלי שמישהו מהשחקנים יגיע את ה־מצב ויגש למתג. מה עושים? אז, אז בשביל זה צריך ישגה — מדליקים את האור לאט לאט, לא בבת אחת, כפי שצריך היה על־פי הטקסט, וכך הקהל לא הרגיש שהדלק האור, בעצם, כי עצמו.

קום שחקן בתיאטרון אינו מבין באורות. אבל לכולם יש טענות. כל אחד חושב שהמצב הטוב ביותר יהיה אם ירכזו על פניו את כל האור, כדי שיראו רק אותו. לספינזי יש החובה בשבילים — שלא יתערבו בעצינוי. ואז לא יתערב הוא בעצינותם. כל אחד במקצה בה־מקצה. לפעמים מתלוננים השחקנים על האורות בפני ההנהלה. מה עושה אז ההנהלה? שלחה משלחת של שלושה חברים, אינמקצינה. לאחת ההצגות, דווקא מחוץ ל־עיר. אחר־כך קיבל ספינזי מכתב שהאורות היו טובים יותר מבכר הרגיל. זה מה שכתבו לו.

לא, לא. הוא באמת איננו מה־עריב במה שקורה על הבמה, וכשהוא רואה במשחק של מישהו אינו אומר אולי פעם — וודאי לא בפין — שאפשר היה לעשות את זה אחרת. אין לו שום יומ־רות של משחק. פעם, לא כל כך מזמן, עבר אצלו חשמלאי צעיר שהכיר כל האבן את המתקנים. הוא רגה על כל כיוני בצעעים שלהם, והסביר שהוא עצמו יכול היה לשחק זאת טוב יותר. ספי־נזי אמר לו שילמד לשחק. כשי־לצבור הוא מעדיף לשבת מאחורי זכוכית הבידוד ולשחק בפרוזק־טורים.

רגע, עובדים

אם אתה מוצא מודלה בני־ערב, הצבודה מוצגה — אתה מגיע לפני ההצגה ועומד את העבודה באותה־עצדה בלילה. אם היתה אתמול הצגה אחרת והערב הצגה אחרת מגיעים החשמלאים משלוש וחצי אחר הצהריים ועובי־דים על הפרוזקטורים ועל הסלי־גים בלוח החשמל עד ההצגה ו־גומרים את עבודתם בתום ה־הצגה. זהו בדרך כלל יום הצ־גה — משלוש ועד עד אחת עשרה. היום מתארך כשיש חז־רות להצגה אחרת בבוקר. ואז אתה עובד בכצונתיו המקצועית של הבוקר עד לפני הצגות. זה לא קל.

לא קל גם להגיע בחוץ לעיר. בהתקנים יש אותו טקסט אבל לחשמלאים — במקום 300 פרו־זקטורים באולם הקאמרי יש רק ארבעים או חמישים, ועצמת ה־חשמל היא הצל. בחוץ, לא כמו בבית, אינך יכול להאיר על ברכו קבוה. ב„מלון פלאזה", למשל, כשעם שאין עבודה, המתקנים נבבנים ומדליקים את כל האו־רים, וכשכל התודרים מודלקים אתה יכול לנוח כמעט עד הסוף. „החלום" קשה. צריך לשנות את אורות הפרוזקטורים, צריך להפ־עיל פבלולים שונים כמו יצירת קולי עבבים על כשקוף הבית. וגם זה בתחום אחריותו של ה־חשמלאי. בקיצור, הרבה עבודה.

אבל לפעמים גם הצגה קלה יכולה לעשות בעיות. זה בגלל השחקנים. לא תמיד הם אומרים מה שכתוב בטקסט; אתה מחכה לאותו מלה גואלה, והיא לא נא־מרה, ואתה צריך להבין בעצמך שהשחקן התבלבל ולהדליק את ה־אור גם בלי המלה הזו. למשל, „הן לא תיקחו ממני" היתה הצ־גה קלה, עם ארבע הולקות אור; השחקן צריך היה באחת הסצינות להיכנס לבית, לגשת לשתג ל־

מזל ואילן מחכים לדוד

מאת ישעיהו עשני

הזוג ליבוביץ — מזל ילידת מרוקו בת 24, ודוד יליד רומניה בן 27 — היו עם בנם אילן בן השנתיים חיי משפחה מאושרים בשיכון לזוגות צעירים שבורדמה של צפת. עד שפרצה מלחמת יום הכיפורים.

ב־3 באוקטובר 1973 עלה דוד למוצב החרמון וב־6 באותו חודש נכבש המוצב על־ידי הסורים. ב־13 באוקטובר הודיע קצין העיר למזל כי בעלה נעדר. באותו יום השתבשו סדרי החיים. מזל הפסיקה עבודתה במתפרת משרד הבטחון בצפת. עברה עם הבן להתגורר אצל אחותה והמתינה שבועות ר־בים במרדה לגורל בעלה. „לילות שלמים לא ישנתי, אבל תמיד ר־איתי אותו בשבי".

היא קיבלה מכתבים מיוחדים מה־צלב האדום ומילאה כדי שמבע את חמש השורות שהופנמו לר־עותה. אף שלא קיבלה תשובה, לא התייאשה, וכמעט תמיד חזרה על אותו נוסח: „מה שלומך? אצ־לנו במשפחה הכל בסדר".

במרדה הזמן ביקרו אצלה מנה־לי המפעל וביקשו ממנה לחזור ל־עבודה. „הם עודדו אותי, העמידו לרשותי את הטלפון במפעל, היו נכונים לעזור. בכל". ואמנם אחרי חודשיים חזרה לעבודה. „וזה הש־פיע עלי לטובה — מספרת מזל — כל הזמן הייתי בקשר עם קצינת קישור של היחידה, סגן רונית ש־חיזקה את רוחי. לא הרגשתי את עצמי בודדה. השכנים נכנסו אלי בקביעות, דיברו, עודדו; המשפחות שלי ושל בעלי היו אורחים־קבע אצלי בימים הקשים וזה הקל עלי מאד".

כאשר הגיע קיסינג'ר לאיזור ר־עמו רשימת השבויים, ההתוקה אכתבה שדוד בעלה חי. ועוד לפני שקיבלה ידיעה כלשהי על כך אפתה עוגה הכינה סיבה. ר־אמנם באותו ערב הביאו לה קצין העיר טבריה, סגן רונית והבגיה, את הבשורה הטובה. „ברוב אושר פרצתי בבכי, יחד עם כל השכנים שנתאספו אצלי".

אחר־כך התחילו להגיע גם ה־מכתבים. בדריכות עקבה אחרי ה־חדשות והידיעות בעתונים ובליבה שאלה אחת בלבד: לראות את בעלה דוד בבית. היא ממשיכה לע־בוד ומטפלת בבנה. שמרה כל ציוד בבית „כדי שהכל יהיה כמו שהיה כשדוד היה אתנו. דוד הוא בעל נפלא ואב מסור", מספרת מזל. „את כל זמנו הפנוי הקדיש למש־פחה ולבית". ואכן, הבית כולו מלא חפצי אמנות שונים מעשה ידיו: כבי־דלים מדוקם כבדפים בבדפים; גבי־לים, אהילים בדלפת עבודי קישור סים ועוד. את הפתוחים בבבלים שעשה דוד הסליכה מזל בכריכה. הבית כבאנו תחביב מבונק — היא אומרת.

מזל ואילן הקטן מחכים לדוד. „הוא ימצא בשובו בית חם, כפי שהשאיר כאשר ירד בלכתו לחרמון — מבטיחה מזל.

זיהום האוויר מסוכן יותר מעישון

מאת שמעון פינס

הפחתה של 50% בזיהום האוויר יכו־לה להקטין את התמותה ממחלות דרכי הנשימה עד 25 אחוז, מח־לות לב עד 20 אחוז ומחלות סר־טן עד 15 אחוז. אמר לי מנהל המחלקה הפנימית א' בבית־החולים העירוני־ממשלתי „איכילוב" בתל־אביב ד"ר א. לוריא. בתשובה לשאלתי: „מהי השפעת זיהום האוויר לבריאות האדם?".

במצב האקולוגי הקשה שבו אנחנו נמצאים יש בלי ספק קשר ישיר בין זיהום האויר ומחלות דרכי הנשימה, לב והסרטן, אומר ד"ר לוריא.

אם נשווה את סכנת „סרטן הריאות" לידי העישון, שגם בלי־השיק עמה כל כך, לשוכת הנזק הנגרם מזיהום האויר, מותר לו־מר, כי אדם שאינו מעשן, אבל חי בסביבה עירונית שיש בה זי־הום־אויר רגיל, דינו כאדם המע־שן 50 סיגריות ליום (כשתיים וחצי קופסאות) גם אם איננו מע־שן כלל. דוגמה: הצבליה בשעה 6 בערב בכביש דיזנגוף בתל־אביב, שבה יש ריכוז גבוה של תחמוצת הפחמן (כתוצאה ממפל־טי־המכוניות הרבות) הפוגעת באספקה תקינה של חמצן לריאק־מות האדם בכלל וללב ולמוח בפ־רט, היא עבירה מסוכנת. המסק־נה היא שלא די להילחם בעישון בלבד. אלא גם בזיהום האוויר שלנו שהוא הגרוע היקר ביותר שיש לאדם.

ד"ר לוריא מציין, כי הפתרון בשביל האנשים שכבר סובלים ממחלות כלי־הנשימה וכלי־הדם לב, הוא בריחה מן העיר אל איזורים כפריים, שבהם האויר אינו מזוהם כמו בערים. עם זאת כדי להיטיב את המצב בערים, יש להגביל את תנועת כלי־הרו־כב, להנהיג מכשיר המסנן את התזקן הנפלט במכוניות. ליצור מסבבים סבבים כמו „תנובות ירוקות", פארקים, גנים והצמחיה בכל שטח פנוי בעיר.

האם עשינו די בתחומים אלה? לדעת ד"ר לוריא התשובה היא שלילית. ולא רק בתחום זי־הום־האויר. אלא גם בתחום זי־הום־המים והמזון.

אלמוליננו קורא לצעירי העבודה להגשים בעצמם איכלוס הגליל

מאת כופר „דבר"

חבר מועצה המרכזת גד יעקבי אל־מולינו מהו במכתב למזכיר ה־משמרת הצעירה, י. לקס, בקורת על כלא החליטה לקרוא לחברי המשמרת להיות בין המתיישבים בגליל.

תגובה זו באה בעקבות החלטת המשמרת, ליזום לחץ פרלמנט־רי נמרץ כדי להבטיח את איכ־לוס הגליל ויהודה.

אלמוליננו מציין, כי תנועת ה־פועלים ומפלגת העבודה בגלגוליה הקודמים הצטיינו תמיד בכך, שלא „רק יפה דרשו", אלא שהיו בראש ובראשונה בין העושים ומעשיהם שימשו דוגמה.

אף שאין ויכוח בדבר החשיבות הלאומית המכוונית בהגדלת ה־אוכלוסיה היהודית בגליל — אומר אלמוליננו לאנשי המשמרת — „הרי שבהחלטתכם בחרתם בדרך הקלה לדרוש מאחרים ולהכריז את עצמכם מן הצורך להיות בין העושים והמגשימים".

„נותני עצות" ותובעים מאחרים לא חסרים, ממשיך אלמוליננו. אך מה שדרוש כיום יותר מתמיד זו הגשמה עצמית.

בעל המכתב מציע למרכז המשמרת הצעירה, שלפחות אחד מקרב חבריה יחליטו לעבור ולהתגורר בישובים בגליל, כדי להקים מבחינה כלכלית חברתית ולתרום להעלאת רמת ההשכלה ול־מיזוג גלויות.

משל ביקר בביהח"ר „ספן" בעמק הירדן

מאת כופר „דבר" בגליל

מושב מיוחד של מועצת ההס־תדרות יוקדש לבעיות חברה ומשק — אמר אתמול מזכיר ההסתדרות י. משל כשסייר בבית החרושת „ספן" בעמק הירדן. הוא שאל את חברי הנהלת „ספן" א. בר וי. כרמל אם יש ב„ספן" זריגה הנפ־שית של עובדים שכירים במסלול הקידום המקצועי ומהם היחסים בין העובדים השכירים לחברי קיבוצים העובדים ב„ספן".

מנהל „ספן" א. בר אמר כי רוב הצוות הניהולי מורכב מחברי הקי־בוצים, המחזיקים ב־50 אחוז מהבע־לות על „ספן". השכירים מקבלים מענק כמו שנתי. בקרוב יושקעו ב„ספן" עוד 16 מיליון ל"י והוא לו כוח אדם להפעלת הציה.

גפרורים יתייקרו באגורה אחת

מאת כופר הכלכלי של „דבר"

קופסת גפרורים תתייקר באגורה אחת ומחירה יהיה 10 אגורות ולא 11 אגורות כפי שאושר ע"י ועדת המחירים הציבורית — סיכום זה הושג בין הממונה על המחירים, זאב בירגר, לבין הנהלת מפעל הגפרורים „גור".

ועדת המחירים קבעה בשבוע ש־עבר, כי קיימת הצדקה לדרישת „גור" לייקר את הגפרורים ב־2 אג' לקופסה. אבל הממונה על המחי־רים נתבקש לבדוק אפשרות ספי־גה. ואמנם לאחר מגעים שקיימו עם המפעל, הוסכם שתהיה ספיגה של אגורה אחת.

הוקטנה העלאת מחיר נייר התוך

סיכום אחר הושג עם הנהלת „מפעלי נייר חדרה" בדבר הקטנת שיעור העלאת מחיר נייר התוך, בעקבות העלאת המחירים בשיעור של 17—25 אחוז שאושרה בשבוע שעבר. העלאת מחיר נייר התוך לטונה יהיה 91 ל"י במקום 110 ל"י.

רוכב האופנוע שנהרג ביום א' בבוקר, בעת שהתדרדר במורד בשכונת קרית ספרינצק בחיפה — זוהה כיצחק קוטינסקי, בן 40, עובד גמל חיפה.

בניין הצוה נעשה ביום א' בלי־לה בבית הכנסת „קהמות יש־ראל" בתל־אביב, בו מתפלל הרב הראשי לישראל שלמה גורן.

המכון לפריון העבודה והייצור
בית הספר למנהלי עבודה
בשיתוף משרד העבודה
המכון הממשלתי להכשרה טכנולוגית
פותח בחודש יוני 1974
קורס מנהלי עבודה
(קיימת אפשרות לקבלת מענק להשתלמות בהר"ל)
• משוחרר צה"ל הזכאי למענק לימודים, מתבקש להביא עמו בעת ההרשמה תעודת שחרור, אישור השלישות הצבאית המעידה על שרות מילואים של 75 יום לפחות
• למשתתפים שיגויסו בתקופת הלימודים יותאמו מסגרות להשלמת החומר
פרטים והרשמה
בכל סניפי בית הספר
תל־אביב, דרך חיפה 21, טל' 252261, 266271
ירושלים, בית משרד העבודה, חדר 220, מגרש הרוסים טל' 226066
חיפה, דרך העצמאות 82, טל' 666388, 644296
באר שבע, רחוב העצמאות 7, בית יציב, טל' 4254

מרכז זלמן שזר
עיריית ירושלים — המחלקה לתרבות
משרד החינוך והתרבות — המחלקה לחינוך מבוגרים
להעמקת התודעה ההיסטורית היהודית
החלה ההרשמה
לשלושה ימי עיון
בנושא
אידיאולוגיה ומדיניות ציונית
ימי העיון יתקיימו בירושלים בימים שני—רביעי, ח'—י"ב באב תשל"ד (29—31.7.74).
פרטים והרשמה במרכז זלמן שזר, רחוב חובבי ציון 4, ירושלים טלפון: 30841; 37171.

פרי מחקר של שתי עשרות שנים!
ארץ ישראל
גיאוגרפיה של הארץ ואזוריה
מאת
פרופסור יהודה קרמון
המחלקה לגיאוגרפיה, האוניברסיטה העברית
ספר מעודכן, הכולל את כל שטחי ארץ־ישראל, כולל יהודה ושומרון, רצועת עזה ורמת־הגולן.
ניתוח גיאוגרפי מעמיק של ארץ־ישראל: נוף־הארץ, גיאולוגיה, אקלים, צמחיה, חברה, כלכלה, היסטוריה, מקומות קדושים ועוד.
בספר מפות רבות שהוכנו מחדש, תצלומים רבים ואינ־דקס מפורט, והוא נדפס על נייר אמנותי.
ספר לסטודנט, לתלמיד, למרצה ולכל אוהב ידיעת־הארץ.
המחיר — 32 ל"י לתקופה מוגבלת.
(המחיר הרגיל — 48 ל"י).
להשיג בסניפי דבר ובחנויות הספרים
הוצאת יבנה הפצה:
לכבוד ספרית דבר ת. ד. 199 תל־אביב.
נא לשלוח לביתי את הספר „ארץ־ישראל" מאת פרופ' יהודה קרמון.
רצ"ב שיק ע"ס 32 ל"י.
שם
כתובת
חתימה
ספרית דבר

דווקא כן
9-10.6.1974
כנס ארצי
של
נציגי מועצות התלמידים
בשתוף אגף הנוער, משרד החינוך והתרבות

משרד החינוך והתרבות — המחלקה להשתלמות עובדי הוראה — הפיקוח על הוראת המדע
המרכז לטלוויזיה לימודית — אוניברסיטת תל־אביב — בית הספר לחינוך
הפרויקט המשולב להשתלמות מורים
העובדים לפי תוכניות מט"ל
הזמנה לדיון
מה עושה הסוללה?
מה תפקידו של מקור הזרם במעגל החשמלי?
באיזה דרכים ניתן לחבר סוללות זו לזו?
כל זאת בתוכנית נוספת מן הסדרה הזמנה לדיון בנושא: „המעגל החשמלי הראשון".
מועדי השידור:
יום רביעי ט"ו סיון, 5.6 שעה 16.45
יום שלישי כ"א סיון, 11.6 שעה 16.45

חברת נתיבי איילון בע"מ
מכרז מס' 97/74
בהמשך לפרסום בעתונות מתאריך 2.6.74 בנושא: מכרז מס' 97/74: כביש המסילה — השלמת הסוללה, הרינו להודיע שניתן להגיש הצעה למכרז בשתי אלטרנטיבות: א. עם אספלטים. ב. בלי אספלטים.
ב. עמיר — מנהל כללי

עכשיו

מדוע הן מעשנות

הנאה, הרפייה, הרגל וכדי לא להשמין

מאת עמליה ארגמן

שליש מן הנשים בישראל מעשנות סיגריות בקביעות. המניעים, כך קבעו הפסיכולוגים, מגוונים למדי: יש המעשנות להרפיית המתח. אחרות נהנות מן הארומה, נשים מסויימות נזקקות לסיגריה נעוצה בין האצבעות המעלה עשן, ואחרות די להן בקופסה המונחת לידן בתיק צד מהודר כדי שבטחונן העצמי יהיה חזק במידה בולטת.

אחוז המעשנות בארץ ובעולם נמצא בעליה מתמדת, אף כי בשנים האחרונות היתה עליית האחוז בארץ מתונה. הוא מגיע, כאמור, ל־31—32 אחוזים. בשנת 1948 הגיע אחוז המעשנות רק ל־11% אחוז בערך.

עליית האחוז היתה מתמדת בעבר, אך בשנים האחרונות נבלמה ונעשתה מתונה, אם כי לא נרשמה ירידה כפי שהמצב עתה בקרב הגברים המעשנים.

גילן של רוב הנשים המצטרפות אל מעגל המעשנים נע בין 18—22. אחוז הנערות המתחילות לעשן, הן בארץ והן באמריקה, גבוה למדי בשנים האחרונות. ההבדלים בין הציבור הדתי והחילוני בולטים במיוחד אצל נשים. כלומר, העישון מאפיין יותר את הנשים החילוניות. גם הדתיות המעשנות אינן נוטות לעשן בפרהסיה והן מתחילות לעשן רק בגיל שבין 25 ל־30. ממצאי הסקרים הוכיחו, כי הנשים המעשנות צורכות פחות סיגריות ליום מגברים והממוצע הוא — 10 סיגריות ליום.

מדוע הן מעשנות?

שלוש סיבות עיקריות הועלו על ידי נשים שנבדקו לצורך עריכת מחקר בנושא זה: הנאה, הרפיית מתח והרגל. סיבות אחרות: כדי שלא להשמין, לצורך עיסוק, השפעת הסביבה הקרובה, ועוד.

אומר שביה לוי ממשרד הבריאות, יו"ר האגודה למניעת עישון וסוציולוג בהשכלתו: "העישון במקורו הוא תופעה סוציולוגית ובשום פנים לא פסיכולוגית. כל אשה המתחילה לעשן עושה זאת מתוך חיקוי, אך במרוצת הזמן הופך החיקוי להרגל ולתלות פסיכולוגית. הנשים שנבדקו פירשו את טיב ההנאה מהסיגריה פירושים שונים. אחת טענה, כי עצם שליפת הסיגריה מן הקופסה והצתתה גורמת לה רגע של סיפוק; אחרת טענה, שהיא נהנית מאוד מן העישון בזמן שהיא מצויה בחברה, ואחרות נהנות דווקא בשעה שהיא עסוקה בעבודה זו־תובית או בהפסקת שבניתן. נשים רבות מוכרחות לעשן אחרי שתיית הקפה. האחרות מעדיפות לעשן דווקא לפני הארוחה. (אולי מטעמי דיאטה).

הפעולות הכרוכות בעישון

לכן מסתבר, שדווקא הפעולות הכרוכות בעישון, ולאו דווקא העישון עצמו, הן הגורמות לאשה לדבוק בסיגריה ולהאמין שהיא נהנית ממנה.

בקרב הנשים — ממשיך שביה לוי, קיימת גם תופעה של דימוי העקיפה, כלומר, אשה המבלאת תעסוקה מסויימת מחוץ למשק ביתה יוצרת לעצמה — או שהחברה יוצרת בשבילה — תדמית שעישון הוא חלק מתדמיתה. מובן, שגורם זה הגביר בשנים האחרונות את אחוז המעשנות, בפרט כאן נשואות הנשים בתפקידים מסויימים, כולל תפקידים נשיים. זאת ועוד: בתדמיתן של נשים צעירות קשורה הסיגריה באיפור חברתי, ולא לחינם יודעות חברות הפרסום לנצל בפירסומיהן תמונות זוהרות בחברת בני זוגן הגברים, כשהן רוכבות על סוסים, משחקות גולף או מבלות על שפת הים — ומעשנות. פרסומים אלה יוצרים את אשליית החיים המתוקים והזוהר, כשהעישון הוא חלק בלתי נפרד מהם.

הסיעון שיש בעישון להרפיית מתח והרגעת העצבים קיים בקרב נשים לא פחות, ואף־על־פי־כן הוא קטן יותר מאשר אצל הגברים. תופעה זו מוסברת על־ידי הפסיכולוגיה בכך, שהגבר נוהג יותר לעצור ברגשותיו ונזקק לשם כך בסיגריות, בעוד לאשה "מותר" לחשוף ולהפגין רגשות. עם זאת ברור, כי השפעת הסיגריה על הרגעת־העצבים היא כמו להחזיק מוצץ בפיו של תינוק רעב. וההרגעה היא לטווח קצר מאוד ואין בה כדי לפתור את הבעיה או לעזור בפתרונה.

הבעיה — עישון בהריון

הבעיה בתי הידיעה אצל נשים מעשנות, הוא העישון בתקופת ההריון. כיום, לאחר ריבוי המחקרים בנושא, ניתן לומר בבטחון, כי עישון בעת ההריון יש בו כדי לסכן את חיי העובר במידה ניכרת יותר משחושבו תחילה. מחקרים מכל סוג — אפידימיולוגיים, ניסויים, ופאתולוגיים — הוכיחו, כי נשים המעשנות בימי הריונן יולדות בממוצע תינוקות קטנים יותר. לידות־נפל ומקרי־מוות של התינוק זמן קצר לאחר הלידה ושיעור לידת הבנים גדולים פי 2—3 בקרב הנשים המעשנות, מאשר אצל אלו שאינן מעשנות.

באחרונה נתפרסם מחקר חשוב על־ידי המחלקה לאפידמיולוגיה ורפואה בבית הדסה, בירושלים, בראשותו של פרופ' ע. דייוויס, המצביע על הנזקים שנגרמו לתינוקות שאמותיהם עישנו. המחקר ... גלים בשנה הראשונה לחייהם. מסתבר, כי אישפוזם של תינוקות אלה בשל מחלות שונות הוא תכוף הרבה יותר. בדרך כלל לוקים תינוקות אלה במחלות הנשימה (אספיקסיה), המוכת הריאות, דלקת־ריאות ומחלות בדרכי הנשימה, לרבות הפלא התחבר, כי גם במקרים של הרעלות שונות, פציעות או מחלות אחרות, תכופים יותר בקרב אותם תינוקות. הסיבה היא, לדעת החוקרים, כושר הסבילות הקטן יותר אצל תינוקות כאלה לעומת תינוקות שאמותיהם לא עישנו בעת ההריון. תינוק כזה יכול להיות חלוש יותר אפילו מספג באוירה פאסיבי חד־תחמוצת הפחמן בהימו עקב מציאותו בסביבה רוויה עשן סיגריות. מכאן, איפוא, אזהרה: אין מעשנים בחדריהם של תינוקות.

בשוודיה נעשה מחקר על הפלות. בב־4,000 הריונות והשיעור הנמוך ביותר נמצא בקרב הלא־מעשנות. נמצא, כי המרבות בעישון הפילו מוקדם יותר. בשנים 1971—1967 דיווחו חוקרים, כי עישון האם בעת ההריון קשור בסכנה גוברת שהולד ימות בתקופה של אחר הלידה וגם שנים אחדות לאחר מכן.

ניתוח נתוני מחקר בריטי, שחקר את הגורמים המשפיעים על גבהם של ילדים בני שבע, כלל מסקנה זו: ילדיהן של אמהות שעישנו עשר סיגריות או יותר ליום, לאחר החודש הרביעי להריון, נמוכים בגיל שבע ב־1.0 ס"מ בממוצע, מאשר ילדיהן של אמהות שלא עישנו.

במלחמה הן עישנו יותר

מלחמת יום הכיפורים נתנה את אותותיה גם בעליה עצומה של שיעור המעשנות. בחודש נובמבר נערך סקר בקרב נשים מעשנות ותוצאותיו הצביעו על עליה של שש (!) אחוזים באותה תקופה. אותן נשים שהחלו לעשן בעקבות המלחמה, המעשנות ה"כרוניות" שהגדילו את כמות הסיגריות ביום, נשאלו לגורמים שהביאום לכך. ורובן כולן ענו: "הייתי מתוחה, עצבנית, בפחדות". אחוז ניכר של הנשים הסביר: "לא יכולתי להחזיק מעמד בלי סיגריות" הצביעו בכך, אולי, על קשיים פיזיים בנשיאת העול כרבן על כתפיהן בהעדר הבעל. נשים אחרות הודו גם בחוסר יכולת להתייצב נגד הפיתוי דווקא בעת כזו ובכניעתן ללחץ החברה שמסביב.

מחקר נוסף שנערך שוב בחודש מארס האחרון, הסתבר, כי עליה קיצונית זו באחוז המעשנות היתה אמנם תופעה־לוואי של ימי המלחמה, וממוצע המעשנות הרגיל נשאר בעינו.

דעות מוטעות על גיל המעבר

מאת פנינה אופיר

גיל המעבר (או תקופת הבלות, המנופאוזה) קשור בכמה דעות נושנות שהשתרשו וגרמו לנשים רבות חשש מפניו. זהו, אולי, אחת הסיבות שבהרצאה על הבעיות הנפשיות של אשה בגיל המעבר, שנערכה בשבוע שעבר בתל־אביב, נכחו בעיקר נשים צעירות שגילן רחוק מגיל המעבר. את ההרצאה נשאה הפסיכיאטרית פרופ' רות יפה, במרכז הקהילתי של [illegible] בתל־אביב.

לכשמדברים בגיל המעבר, הכוונה היא למעבר ממצב של פריון למצב של עקרות. כלפי חוץ נראה המעבר הזה, אם כי מבחינה ביולוגית אין המאורע פתאומי כלל. הבלות איננה בלות גופנית ורוחנית, אלא בלות של האיברים הפריפריים — השחלות והרחם — העוברים תהליך של אבולוציה עם הקטנת האיברים עקב אי־פעילות. בגיל מאוחר יותר חל שינוי גם בנרתיק הנעשה קטן יותר ויבש יותר. אך הדבר אינו שייך לגיל המעבר, אלא לתהליך ההזדקנות, וזהו תהליך איטי וכמובן.

אחת הסיבות לחוסר הבנה בנושא זה של גיל המעבר היא באי־הבחנה בין מנגנונים בגוף — התהליך הגנרטיבי של הפריה, הריון ולידה, לבין התשוקה וההנאה המינית.

התהליך הגנרטיבי שייך לפעילות של ההורמונים האחראים לכך שהביציות מבשילות, נפרשות ומוכנות להפריה כדי שיווצר הריון. תהליך זה נפסק בגיל המעבר. במילים אחרות — נפסק מחזור הווסת. השחלה יוצרת תחילה ביציות לא בשלות, אחר־כך ביציות קטנות וביציות ריקות ולבסוף חדלה מליצור ביציות בכלל.

ההנאה המינית גם לאחר תקופת המעבר

בניגוד אחר, הקשור אמנם לתהליך הגנרטיבי, היא התשוקה המינית וההנאה המינית בבגרותה. שלא תפקיד ביולוגי. התפקיד הזה הוא המכלכיות הקיום של המין האנושי ההולך ביחסי מין ובהפריה של ביציה. שהרי אין כל מבחן ביולוגי שאמנם כל נקבה תלך להזדווג. "כדי להמשיך את התהליך של "פרו ורבו" ניתנה לאדם מעין "פרס" כדי שירצה לבצע את המעגל. הפרס הזה הוא ההנאה והתשוקה המינית כדי לבסס מעגל שיושגו וקיום לידות בבחירה", אומרת פרופ' רות יפה. "אלא שחשוב להדגיש, כי התשוקה המינית וההנאה המינית ממשיכות להתקיים גם לאחר הפסקת הווסת, כלומר, לאחר תקופת המעבר".

האשה והגבר כאחד סבורים לעתים, ואכן זו אחת הדעות המוטעות שהשתרשו, שעם הפסקת התהליך הגנרטיבי נפסקת גם התשוקה המינית. נשים רבות חושבות, כי התשוקה המינית חייבת להיפסק עם הפסקת הווסת. ואם התשוקה נמשכת הן מייחסות זאת להתנהגות בלתי טבעית, מתביישות ואף מפגינות רגשות אשם, גם אם אין הן מודות בכך בגלוי. לאפיוני של דבר במקיכה האשה להדחות ולהתייצב ליחסי מין כמקודם.

התשוקה המינית ניזונה מהורמונים, אך אלה שונים מן ההורמונים של יצירת הביציות. אין עדיין תשובה מספקת לגבי זהותו של ההורמון האחראי לתשוקה המינית, אך מניחים שהוא קשור לבלוטות יותרת הכליה שבה גבוה לפסל, האדרנלין. בכל מקום הורמונים האלה מצויים להורות בגם אחרי גיל המעבר. אצל האשה, כמו אצל הגבר, פוחתת במקצת ובאופן הדרגתי ואיטי התשוקה המינית, ובכל זאת יש נשים שאצלן נמשכת התשוקה המינית גם אחרי גיל 60.

סימני גיל המעבר

הפסקת הווסת חלה בדרך כלל בגילים 45—55. אם כי יש נשים שאצלן חלה הפסקת הווסת עוד בגיל 40 (ברוב המקרים הדבר

פסיכיאטרית ד"ר רות יפה

תורשתי ודומה אצל הבנות ואמהותיהן).

את גיל המעבר מאפיינים, פרט להפסקת הווסת, גלי־חום, הזעה מרובה, הרגשת סחרחורת, דפיקות לב והפרעות בשינה. גלי החום וההזעה יכולים להפריע עד כדי התעוררות בלילה. במקרה כזה כדאי לבקר אצל רופא גינקולוג ולקבל אמצעים נגד תופעות אלה. אם כי יש נשים לא מעטות העוברות את גיל המעבר בלי שום עזרה רפואית. במקרה שלאחר הפסקת הווסת היא מתחדשת מאוחר יותר, יש בזה משום אזהרה מהחשש של התפתחות גידול ברחם או בשחלה, והדבר דורש בהכרח ביקור אצל גינקולוג.

הארכה מלאכותית של הווסת — גורם נפשי גרידא

גם הפסקת הווסת איננה תהליך פתאומי ופעמים ויש סיבוכים מקדימים המתבטאים בהפרעות בסדירות הווסת: הופעת הווסת לזמנים קרובות מדי, רחוקות מדי, או דימום. חלק שכולם לאחר חצי יום; אלה הפרעות המעידות על כך שיצירת הביציות איננה תקינה ועל התקרבות גיל המעבר. תופעות גיל המעבר, כמו הווסת וגלי חום, נפסקות על פי רוב עם הפסקת הווסת.

"בספרי הלימוד של פסיכיאטרים ופסיכולוגים מצטיירת הפסקת הווסת כקטסטרופה נפשית המביאה את האשה לידי מאניקה. זה בפירוש אינו נכון, ביחוד לגבי האשה המודרנית", טוענת פרופ' רות יפה.

הדבר שהביא להשקפה זו היא כהתפקיד העיקרי של האשה את ההריון והלידה, ובתהליך זה כתחיים אין לה, כביכול, זכות קיום כאדם שלם. "הזכות קיימת רק במחצית חיי האשה, כך שלומר שרק הווסת מציינת את הנשיות וזכות הקיום של האשה, זה כבר הרי", אומרת הפסיכיאטרית.

בנוסף לכך קיימת לעתים קרובות אצל האשה המחשבה, כי עם סיום התפקיד הביולוגי הגנרטיבי חלה הזדקנות פתאומית, כאילו הופכת האשה בן יום לאשה זקנה. היא סבורה, שבעלה אמנם רואה אותה כזקנה והיא תחדל לשמש אובייקט מיני (ובכאן המשתמשים הדכאון כאשר יש לה תשוקה מינית). הווסת מסמלת בשביל נשים רבות את הנעורים ויש כאלה הפונות לגינקולוג כדי להאריך באופן מלאכותי, באמצעות זריקות, את הווסת. לכך אין כל צורך ואין הווסת המלאכותית משמרת את הנעורים. זהו גורם נפשי גרידא.

האשה המדוכאת והאשה "הצעירה"

פרופ' יפה סבורה, כי אשה יכולה להיראות זקנה יותר מגילה האמיתי בגיל המעבר אם היא נכנסת למצב של דכאון, מתכנסת בתוך עצמה ובודקת עצמה בצורה היפוכונדרית.

הקוסמטיקה יכולה לעשות פלאים לשיפור ההופעה ומצב הרוח, אלא שיש נשים רבות שאינן יכולות להשלים עם העובדה שהגיעו לגיל המעבר, יוצרות מעין הכחשה של המצב ומשחקות את התפקיד של "האשה הצעירה". הן מתחילות להתאפר בבגדותיהן הצעירות, מתלבשות בצורה בולטת ומושכת תשומת לב ודורשות גברים ומחזרים ומהיאות.

על שני המצבים הקיצוניים האלה, הדכאון והרצון להיראות צעירה בכל מחיר, עדיפה כמובן הבנת התהליכים של גיל המעבר והשלמה עם תהליך ההזדקנות האיטי שחל אצל האדם הוא מגיל 18 ואינו אפייני דווקא לגיל המעבר.

המרשם של פרופ' יפה לאשה בגיל המעבר הוא המשך החיים המיניים, שימוש בקוסמטיקה בצורה נאותה, טיפוח היחסים עם הילדים והנכדים ועיסוק בפעילות ציבורית ובתחביבים כדי למלא את הזמן הפנוי.

פרופ' רות יפה היא פסיכיאטרית ופסיכולוגית. ילידת גרמניה ועלתה לארץ ב־1934. בעבר היתה עובדת סוציאלית וניהלה לשכה סוציאלית בראשון־לציון. היתה רופאה ואחר־כך מנהלת בית החולים לחולי נפש "שלוותה" של קופת־חולים. כיום היא פסיכיאטרית ומרצה לפסיכיאטריה באוניברסיטת תל־אביב ובמכון הפסיכואנליטי.

כך נבחרה המועמדת למזכ"ל מועצת הפועלות

מאת מרים גורן

השאלה שלא פסקה מלהישאל לפני ועידת הפועלות שנערכה לפני כחודש ואחריה — מי תהיה המזכ"ל החדשה — נפתרה השבוע ביום האחרון בערב, כאשר נבחרה תמר אשל בבחירות במועצת מפלגת העבודה לתפקיד מזכירה כללית של מועצת הפועלות. רק כאשר נמנו הקולות בשתי הקלפיות שהוצבו באולם "יהודי" בתל־אביב, פג המתח של שתי המועמדות תמר אשל ורינה דותן הכל אחת מהן קראה את אחר משני האולמים שהתכינה. מאז הבחירה בין רבין לפרס במועמדים לראש הממשלה, הפך כבר כנראה, ענין הבחנת מאם אלטרנטיבי למסורת.

החידוש בצורת הבחירה לא נגמר רק בכך. הבחירה היתה חשאית, ונערכה בפעם הראשונה בפורום שנקבע על ידי המחלקה הנשית של המפלגה הכולל את חברי הלשכה — 27 במספר ואת חברות מפלגת העבודה ובסביבותיהן במזכירות. הישיבה נוהלה על ידי מזכ"ל המפלגה אהרן ידלין וכל מועמדת הוצגה על־ידי ממליצה.

תמר אשל הוצגה על ידי גולדה מאיר שקראה את היריעה הארוכה של התפקידים ופעילויה, שמילאה המועמדת בעבר והדגישה, שהשכלתה, ניסיונה והידע שלה יעזרו לה במילוי תפקידה, והביעה תקוה לעבודת צוות.

את רינה דותן הציגה שרה צהורי שסמה דגש על הרקע המשפחתי של המועמדת זו, בית אביה וזה סביבתה, על היותה כעקרת הבית המנהלת את משקה ויחד עם זאת מתמסרת לפעילות ציבורית, על מלחמתה על עקרונות, ד פעילותה בדור הממשיך על מועצת הפועלות תוך תחושה לסיפוק הזמן.

המועמדות של תמר אשל הובא בקודם להצבעה ואישור בפני פורומים נוספים: כל חברות המרכז במזכירות הארצית של מועצת הפועלות ואחר כך במליאת המזכירות הארצית על כל סיעותיה.

מעניין הוא החידוש שנהגו הפעם והוא שיתופם של חברי לשכת מפלגת העבודה בבחירה זו, כלומר כזה הצבעה לגברים (בלשכה רק שתי חברות: גולדה מאיר ובבה אידלסון) בבחירת מזכ"ל מועצת הפועלות. כאשר הופיעו האמיצים הראשונים באולם המלא נשים, הם חשו כפם אי נוחות, אולם כעבור כשעה כבר נראו ברשמה כ־15 איש (שניים כלהו קולותיהם במעטפה סגורות).

בין השאר נראו השרים פרס, ידלין, ברעם ועופר. מכביל ההסתדרות ירוחם משל, משה ורצר, יצחק שפירא, צבי רוזן, אהרן בקר, מרדכי בן פורת, יחיאל לקט, ישראל קיסר, דוד קלדרון, נתן רז, א. גבלבר, המגה בגר שהיה אחד משלושה בני משפחת בגר להם זכות בחירה: אביו קרנא, שלה את קולו בכתב ואמו הפורה בגר בגבה אישית בהצבעה.

את הנופך הנשי תרמה במעט רק נעמה אחת: הגישה זר פרחים לכל אחת מהמועמדות וכמובן לבבה אידלסון, המזכירה הותיקה הפורשת אחרי כהונה של 43 שנה.

מי תעמוד בראש מחלקת החברות

בקרוב יבחרו חברות מפלגת העבודה להחליט על אישה של תפקיד נוסף שהתפנה. זהו תפקידה של יו"ר מחלקת החברות של מפלגת העבודה, שבראשה עמדה גאה ארד. עם מינויה של גאה ארד כחברת מזכירות המרכזת של הועד הפועל של ההסתדרות. (מגבית קרן ... ברכו לבטחון סוציאלי) היא פורשת מתפקידה הראשון וטרם הועלו שמות אפשריים לרשת אותה.

משחק באקולוגיה

משוטט בשוק

משחק חברתי חדש, בשם "זיהום הצילו", שנועד להקנות למשתתפיו תודעה בנושאי האקולוגיה ולהגביר התעניינותם בנושא זה, הובא לאחרונה בימים אלה על־ידי "אמהרי", חברת־בת של קונצרן "אמקור", העוסקת בפיתוח ובייצור אביזרי־המתכה וציוד להוראה ולהיתוך.

המשחק מיועד לבני 12 ומעלה, פותח בשיתוף מוסדות אקדמאיים ובמחוש לתלמידים את בעיות זיהום המים בארצנו. לפיכך יש לצפות שהוא יכלל בתכנית־הלימודים שתילמד בעתיד בכל כיתות ט' של תיכונים בישראל.

"זיהום הצילו", מציג חלק מן הבעיות הספציפיות הנוגעות לאיכות המים: קשורות בשמירה על איכות מי הכנרת וסביבתה (העשיה, דיג, נופש, תיירות, חקלאות, תחבורה ועוד).

המשחקים, ארבעה בכל משחק, מגיעים עד מהרה למסקנה, כי טובת הכלל קודמת לטובתם הפרטית, וכי אף רווחיהם של הפרטים עלולים להיות בסכנה בגלל עוף הגלגל. בנוסף למשחקים, במוכה המשחק נראות בצורות זמנים לצבצום וזיהום האויר הם רצוים ... משתלמים בסופו של דבר לא רק על־ידי ההנאה שבהקטנת הזיהום, אלא אף בטובות הנאה כספיות.

גם החברה להגנת הטבע נרתמה להפצת המשחק. מחירו לצרכן — 51 ל"י.

כדאי להעיר ליצרן, שהקופסה המהודרת, שעליה מודפס שם המשחק, מורגזיה במבט ראשון ורצוי להחליף את הצבע.

קצף גילוח

חברת "קינגסמן" החלה בימים אלה לשווק בארץ קצף־גילוח "לימון־ליים", המכיל תמציות לימון־ליים. קצף גילוח זה מרוכז מאד ובעל יכולת ריכוך חזקה, ועל כן הוא פועל היטב גם על זיפי זקן קשים. מוסף היצרן.

בארץ משווק הקצף בשני מיכלים: מיכל קומפקטי, המכיל 8 אונקיות במחיר 9,75 ל"י, ומיכל הסכוני המכיל 12 אונקיות במחיר 12,75 ל"י.

סניף "משכית" באילת

בשבוע שעבר נפתח סניפה השביעי של "משכית" בארץ — הפעם באילת. יתר סניפיה של "משכית" נמצאים בתל־אביב, רמת־גן, באר־שבע, יפו, הרצליה וחיפה.

תמרה יובל עיצבה שמלה זו מאריג מיוחד של "משכית"

בשנים האחרונות מעסיקה "משכית" את מתכנני האופנה פיני ליטוביץ', גדי מליק, תמרה יובל וחיה חורש.

לרגל פתיחת החנות באילת תוכנן דגם מיוחד של שמלה בידי תמרה יובל, ושמו — "אילת".

סניף "משכית" באילת שוכן במלון "לרום" וניתן יהיה לרכוש בו, בין היתר, שמלות מקוריות, בדים, שטיחים, תכשיטי־זהב וכסף, תכשיטי־נוי, בגדי־ילדים, מתנות לילדים, ועוד. מחירי שמלות "משכית" נעים בין 98 ל"י ל־350 ל"י.

סנדלים אנטומיים

"סנקלים" — זהו שמם של סנדלי "סאניפר" האנטומיים, המשווקים בישראל על־ידי "אסאקו". לסנקלים רפידה מיוחדת, גמישה ורכה המעוצבת, לדברי היצרן, בקו האנטומי של כף הרגל. חיסוב הרפידה מאפשר צעידה יציבה וניעותה מהיותו המרכך בכל שטח כף הרגל, מקצה הבוהן עד העקב.

סנקלי "סאניפר" מצופים בבד במסוגים שונים: פרוטה בעיטוח פרווה־רקמה, קורדרוי וקטיפה. הם מיועדים לנשים ולגברים וניתנים לרוחצה אפילו במכונת הכביסה. המחיר: 30—39 ל"י, תלוי בבד.

רפידת "סאניפר", המיוצרת על פי ידע אירופי, עשויה בתערובת המכילה שעם טבעי גמיש וקל. רפידה גמישה זו נושמת ובעלת כושר ספיגה.

היצרן טוען, שהלולית "אנטומית" מתחת לפרקי אצבעות הרגליים, מכווצת את מחזור הדם בכף הרגל, מונעת החלקת הרגל בעת הצעידה, פוסקת את אצבעות הרגליים ומאפשרת להן להתנועע.

בחיסוב הרפידה גם שקע מתחת לעצם פרקי האצבעות, הגבהה לקשת כף הרגל ושקערורית נוחה לעצם העקב. חיסוב זה של הרפידה, התומך בכל שטח כף הרגל, מחלק את משקל הגוף על שטח רחב, למניעת עייפות גם לאחר עבודה ממושכת, והדגון של הגוף.

חברת "אסאקו" מייצרת, מייבאת ומשווקת, מוצרי הנעלה בנישנים לגברים, נשים ולילדים, סנדלים־אנטומיים, נעלי ספורט, התעמלות והמודרסל, ו"קלוגים" שוודיים בעץ.

הנמלה החכמה

מאת מאיר בראלי

הספר "הרפתקאות נמלילי" מאת עודד בורלא (הוצאת "עם עובד", 77 עמודים) נועד לגיל רך יותר מאשר ספרית "דן הסכך" ולגיל קשיש קצת יותר מספרי "ספן הסופר".

זהו ספר בשביל ילדים בגיל 9, 10 עד 11. הגבורה היא נמלה ששמה "נמלילי" והנפשות הפועלות גם הן בעלי חיים שונים ד...

ספר לילד

לרובם שמות המצוים לשם הכלי של בעל החיים (כמו גמלה־גמילי).

בסיפור יש דיאלוגים קולחים, רבי פקיחות (חלקם מיועדים להבנתו של הקורא המבוגר, הקורא לילדים או הקורא בחברת ילד) ויש בהם הרבה חיבה לבעלי־החיים. הדמוי שהסופר מבקש להשכיר חיבה זו גם לקורא. דוגמה להכללת טקסט שאינו בא לדבר אל הקורא שלמבוגר בכתב הספר יש בעמוד 59 עבור חיפושיות ומנגנו שיר שלמדו בפסטיבל ואמר החסידי. איבני יודע אם ע. בורלא בא להגלג על הפסטיבל או לעשות לו פרסומת. מכל מקום רוב הילדים הקוראים ספר זה כיום אינם יודעים כאמה על אותו פסטיבל. ילדים שיקראו בספר של ע. בורלא בעוד שנה שנתיים, ודאי לא ידעו על כך דבר.

אפשר ללשון יש בספרו שגיאה חוזרת פעמים רבות: "לאף אחד" (במקום "אף לאחד"). זו שגיאה שסופרים ואנשי עם בני הארץ נוהגים ליהוש לעקבם (שלא בצדק!). לעומת זאת ודאי טוב שע. בורלא יהיה לא ברוצה אם יאמר לו קורא "איבד את הצפון". בעמוד 13 אומר המבגוין לנמלת נמלילי שהוא "מהמבגוין הרחוק". מהמבגוין? מבגוין?

חסרון כללי יותר יש בספר במספר הנפשות הפועלות. יותר מדי בעלי חיים משתתפים בספר וזה כמובן על חשבון הנמלילה. החוט המקשר היחיד הוא בנמלה החכמה, שהיא המופשת במילה היה אחרי היה, כשהנות עם כל אחת מהן, כשהקשר בין שיחה לשיחה רופף מדי וכל פגישה לחוד אין די בה כדי סיפור לעצמו.

הן הדיאלוגים מספר על חולשת הנמלילה. אך אילו נוצל כשרונו של עודד בורלא ליצירת ספר שיש לו עלילה — וזה טוב הרבה יותר. גם צירוף המשים של המחבר לא היו מפסידים דבר, אילו היתה הנמלילה במלחות יותר.

עירית חיפה
האגף לתרבות, נוער, חברה וספורט
משרד החינוך והתרבות
אגף הנוער - מחוז חיפה
מפעלי הקייט הצירוניים בחיפה
מודיעים על המשך ההרשמה לקייטנות בחורשות הכרמל
שני מחזורים — 8—25.7.74, 29.7—15.8.74
מתקיים לגילאי 14 — 7.
פרטים והרשמה בימים א'—ה' בשעות 09.00—12.00, 16.00—19.00 במקומות הבאים: בית רוטשילד — מרכז הכרמל, בית אבא חושי נוה שאנן, הדר, רח' הרצליה 17 (במקלט מאחורי "בקר רהיטים"). אחה"צ בלבד 16.00—19.00 גם במרכז הנוער "נתיב", רמות רמז, רח' שניאור 3, מרכז לחברה ותרבות, רח' הפרחים 1, מרכז הנוער "גנים" רח' אבנים 21.

משק וכספים

ביקורת על התערבות גדולה מדי של השרים בניהול החברות הממשלתיות

מאת דוד ליפקין, סופרו הכלכלי של „דבר"

בחלק גדול של החברות הממשלתיות יש התערבות גדולה מדי של השרים בניהול החברות. תופעה שנתגלה בלתי רצויה — הודיע מבקר המדינה [illegible] ספירא. בדיון שנערך בכנס הכלכלי הישראלי על „ניהול יעיל בחברות הממשלתיות בין הכללי והדירקטוריון".

ספירא הוסיף כי [illegible] בריאה עשר בשנים ההכרעות לגבי ניהול הברית הממשלתיות. הדבר כלל אינו נהוג [illegible]. בתפקיד פוגעת הבעיה היא [illegible] בין מדיניות החברה הקבינט של [illegible] קבל החלטות בנושאים קונקרטיים בתקפה במסף. הרחבה ישנה הדיון הקמת חברות בת ובר. אלה הגוף היועציתי חייב להיות בידי המנכ"ל.

עד המכספים לשעבר בשיפור בעת כהונתו בהכנת חוק החברות הממשלתיות [illegible] גילה שהצעת החוק שגובשה היא להפשה פרי פשרה בין עבודת בין עבודת השרים האחרים. הוא הבהיר שהיה בכך בכנס הראשי ביטולה הדבר [illegible] בניהול החברה על הצעת החוק. וכוח ההתערבות של השר היא מוגבלת ביותר. היא אינו יכול להטיל על החברה „החלטות מגבוה". אינני יכול לפטר את מנכ"ל החברה וגם אינני יכול לפטר הדירקטוריון של החברה בלי הסכמת הכנסת. ברור כי השר יוכל ההתערבות בניהול החברה יהיה במגבלת בין השר. דבר שיחזק את כוחו של המנכ"ל והדירקטוריון.

מינוי יו"ר בשכר יוצר חיכוכים

קיים כל הזמן נסיון להגביר את חלקו של יו"ר יצירה מוסד של יו"ר דירקטוריון בשכר ויושב בתוך הברה. ספירא סבור. שמינוי יו"ר בשכר אינו טוב בשביל ניהול החברה. הנסיון הראה כבר בהתבנים יו"ר הוא נכשר ואין אחד מהם נאמן ישרות. באם הבנים עובדים בהרבה בפקעה ספירא אם הם [illegible] דברים גדולים.

ספירא הגיב גם על סעיף בספר [illegible] בהאוניברסיטה העברית כי אין אחריות קולקטיבית. [illegible] בכך לא אחריות קולקטיבית. בסכם ד'—ה' הדיים מבריו ראשים [illegible] הדירקטוריון [illegible] בדי אחרים ועדיין אין בזה בה וראחריות קולקטיבית. ובזה לא אשר יצא החברה לפברי פי פתח בגלל דברים שהתגלגלו בי רה בצפוי הוא אין לו אחריות קולקטיבית.

שרים רוצים לנהל חברות

בנהל רשות החברות הממשלתיות, יעקב בזמן. בין שלבחרות ביים הוראנה ברורות על דרכי ניהול החברות הממשלתיות. הרי יש כריע הוראים פוקעות בסדימות בהוגם הפספי האחריות לקהל. והכן עבודים בהם צריכים לנהל באופן יעיל את החברות. כתוצאה יש הרבה מקרים שההוראות גורי ליהו ביהם להחברה שהראים הבגי הדירקטוריון בהחלטים או שמבקרים דיוחים לאחר מעשה.

ולכן כבר. שדירקטוריון יש 720 בירוכות בדירקטוריונים בחברות בהנהלת ובתעשיות עם חברות הי עובדים. הבעיים המסובכה היתר דות. עדיין אין אתם הדירקטוריון בלהן רוצים לראותם. הנוהגים גובים להנבל הוכיר „הפשיר" בהם. עדיין הירות הצפה הבכבות בי כרגע שאינו במקבל את ההדרכה הצפויה בהדירקטוריון בשבסם את המוניציפאליים המשלחות בדירקטוריון. אבל לא בהנהרר אחד מהאחריות המוסאריה שיש לו לגבי הנכסה בחברה. בכאן התייבת של חבר ברכות המנהלים יקחו בעלי כישורים דיכוח לחה ניבוי להבנכ"ל לא את תפקידו.

צוות חשיבה

הדירקטוריון חייב להיות מעורב גם בניהול חברות בנות ונכדות

מאת סופרו הכלכלי של „דבר"

בהבהרה כיים לה חברות בנות בשליטה מלאה או חלקית, על הדירקטוריון לפעול על המכבר כי המנכ"ל לא יעשה צירוך לרבה בי חברות הבנות לרבבים שליטתו של הדירקטוריון. בידה כמודבא על הדירקטוריון בחברה בנות ישבה רוח-נכדות. חייבת להיות זהה רשי שרותו בחברה עצמה — בדיון בנות חשיבה על הברנו הישראלי הניהול ספוד בנושא „המעמד הכלי הדירקטוריון".

צוות החשיבה דן בנושא היחסים שבין המנכ"ל לבין הדירקטוריון בחברות הישראליות. כדי לבקה דפוסי בסגנה ליחסים אלה. הצוות בחר לעצמו התפקיד בגידת המטרות הגינוניה. הצוות כלל את: בניא „כוכורפלס", יוסף גבע יו"רה. אגמל בחברה התקבצה של בנק דיסקונט, יעקב אשל, ש"ד הלר אשכנזי, רואה חשבון. דן בלו מנכ"ל „מיתקנים הישראלי", יעקב בן־יהודה מ"ר. מנכ"ל „הבנק", בבר יוסף גרבלי, מנכ"ל „אקרין", פרק גרינר, מנכ"ל „הדויאר", אליעזר כסך פי. מנהל רשות החברות הממשלתיות, יעקב ליפקין, ש"ד ריבאר פר רון, שו"ל ביבה בירת והמכונה לי מוכיר חברת הקיבודים. אהוד קייה.

המחה סבור. שהורבים וא רי בויים המקרונות שנקבעו בפקודת החברות הקיימה. הם קובעים במסגרת בנהיה למידי הבאסברת התואמה למקרים שונים ומיוחדים. עם זאת, קובעים הם בפרדבות את הרי אחריות על הדירקטוריון. כך, על בנה לבאה ידי הוכה החוק התפקי צות בה. חייב הדירקטוריון להקפיד במינוי בבעלי ישה ליוצה הבעשה בחברה. עם זאת, אין ספק כאילך הו של המנכ"ל חשל הבפוצע הו מרכזי בחברה. קובצה הרבה את ההפהרות החברה המצלחה. ובן החברה ללה ליחסי פעולה הגובה בין הדירקטוריון למנכ"ל. ואלה הם הגור של יחסים איכיים בכל בקר רה ומקרה.

בחברות ציבוריות — המנכ"ל כמעט כל־יכול

בחברות ציבוריות שהגוף השי בורי נבנה בתק הו את המנכ"ל יהן את הדירקטוריון, אך לדירקטוריון אין הכיה לפטר את המנכ"ל, התוכור על קבל יכיר עם הגוף המבעלי, כיוון. קובע ה' באה. במקבלים כאלה כוהנות הזוקה המסיבות בין הדירקטוריון לבין המנכ"ל בהפקד האישי של המנכ"ל חזק ובהחבר הדירקטוריון באוירך. ובמצבים באלה יהוב במקרים — ואלה קיימים — המנכ"ל הוא בפועל כל־יכול בחברה.

זבה לפרצת היחסים בחברות גדולות בנבקן קיבלה. גם המבי וחו: ההנהלה המסילה בחברות הגדולות בוסגת בקבלת ההחלטות הברים. בכגנית המדינית הסבר יות שקבע הדירקטוריון, משבצ הדברים. חברי ההנהלה בוקחים בהתבור עיבקה. ואינן חברי הד דירקטוריון בבאים עבם יודע כל לי בלבה. גם במקרים שהדירקטוריון בקבל דיווח מחברי ההנהלה על הנעשה בחברה — זקיר בקת את הבעלות. צועבצת ביותר. כבאן. כן הראוי ההדירקטוריון לא יסבק בקבלת החלטות אשר פהבית לפעולה.

אין מודל מתאים לכל מקרה

בעת הדיון בצוות היה הכרה התהייתם גם להפבצה האפשרית של בעלי בגיות על ניהול החברה בגון בליבתי של אדם אחד או גוף אחד בחברה סיבית. הבעיה העיקרית היתה למצוא את בלייד המשקל בין הרצוי למצוי. במבי התבקים ב„מבניות הבוים". הסבר הד הו בהוה. כאי אפשר ההסבר מודל כלליה בראים לכל סוגי ביזה. כבן מנה התתנה השרגטאריה של בעלי המניות. חברי הדירקטוריון והמנכ"ל יספת בחברות המשבית החבס במדכנים. ציצר היוקה הספציפית בנושאים.

הבעיה בעינן. הכבדיך כלל לקבע הדירקטוריון כי יהיה המנכ"ל של החברה. גם במקרים קבישיים בהם ביראה. כי המנכ"ל יהיה מתנבד על בל אחד מהכסב. הרי בפעולתו כפופה לא לדירקטוריון. ביחס העבודה צבצאות וקובצה של המנכ"ל כלפי הדירקטוריון. זו אפשרית על פי פקודת החברה

„ג'נראל אלקטריק" משווקת מוצרי „אלסינט"

מאת סופר „דבר"

במפעל האלקטרוניקה הישראלי „אלסינט" תהם על הסכם שיווק של ציוד לבדיקה רפואית של פותח על ידו עם חברה הענק האמריקאית „ג'נרל אלקטריק". תוגדה המפעל הישראלי כבעלות הוות עם החברה האמריקאית.

„ג'נרל אלקטריק" קיבלה את זכויות השיווק בלעדית בצפון אמריקה, באירופה אחרות בעולם והן ציוד אחר המיוצר במפעל הישראלי לשווק „אלסינט" ישירות בי אמצעות 4 חברות בת שהקים בי אירופה ובארה"ב. באמצעות הי חברות בגרמניה ובבריטניה נכנס ציוד של „אלסינט" גם לארצות מערב אירופה, כולל בריה"מ. זו האחרונה, לפעמי רבשה מכשיר לבדיקות בסליוגרפיה בסכום של 100 אלף דולר.

מיצרי „אלסינט" בנה מנהל המפעל, ד"ר א. סהובי, — נבר כיה כיים בכעבם לבר הגדנים הגרפיים בעולם. „אלסינט" בקדיש כעשי כסף גדולים למחקר הפיתוח. בשנה זו אתרנות בלבד הקדשו למטרה זו 3.8 מיליון ל"י מאמצעים עצמים ועוד 1.7 מיליון ל"י מקרנות ממשלתיות. פיתוח מוצרים חדשים הוא מבוקר מאד, כציין ד"ר סר גבי, בהגיעי כי יבינים אורך הדבר 8 שנים ועד הכנסתו של מוצר חדש לשוק כבקרים כו עד 4 מיליון ל"י. אחוז ההצלחות כי מוצרים חדשים הוא 30 בלבד — הוא מוסיף.

כיום נמצאים בפיתוח 13 מוצרי דיקטים חדשים והציפיה היא שרק 2—3 מהם יכנסו לשוק במוצרים חדשים אלה. הוזן יצרכו לי בבות את כל ההכנסה בבוצרים שלא יצאו לשוק.

ב„אלסינט" עובדים כיום 740 איש מהם 455 מהנדסים, אקדמיים ומכנאים. בחוזר המפעל בי 1973 היה 23 מיליון ל"י, בלל 15 מיליון ל"י יצוא.

התפוקה החקלאית הצפויה השנה — 4.5 מיליארד ל"י

מאת דויד מושיוב, סופר „דבר"

יפי אינזק של הכולם לתכנון ופיתוח החקלאי יגדל בשנה התשל"ד הייצור החקלאי במונחים ריאליים בשיעור של 4 אחוזים ישבה קצאן ואי גידור הייצור החקלאי בשנה תשל"ג בגלל מצב המבחם. בתה צית המדידי בייצור החקלאי יהיה בייצור גרעינים. בעיקר כותנה. אבובת ההנגותי הדה. כאשר הי גידול בהחלק על פני כל ענפי הבעק החקלאי. בהגודלים שוטפים יהיה ערך התפוקה החקלאית בי עבת התשל"ד כבר 4.5 מיליארד ל"י בקירוב.

יצנת תשל"ד נסכמת את המגמה האהרונה להתגבר על כל התקי לאות היים גבוה. אשר ניתן כי תפקיד זה 9.5 שנים בהקיבות. ואשר בשנות לשגנת גדולה, הוד כחבה להספקה החקלאית הו כי יצוגר לאספקה בקיבוה והן כי גידול בבנים ליצוא. יסור היוי זה השנה יגיע לכדי 300,000 טונה לעומת 250,000 טונה בי שנת תשל"ג; שבוח הבורד של הכותנה גדל ב־50,000 דונם: יצוא האבוקדו גדל בשיעור 40 אחוז; גדל בהיקוד יצור בשר עופות להודו בשיעור 37 אחוז.

הכנסות החקלאים — 117 מיליון דולר

ברשנה זו יגור במצב בשנתך ההחדרים. בשבל המפער עבפי בי ירידה בהחדר המוצע שמתקבל בגבוד כל ביכל השנבי בשיעור 3 שנם ובשיעור 21 שנם לביבל אבשוליות. לעומת זאת התייקרו הוצאות הייצור, הבירון והאריזה בשיעור 30 אחוז בקירוב. דבר של גרם לירידה דופשית של הכנסות בגדלי המהדים, על 3.5 כל זאת יקבל, שהכבסה עפי המקדים על יבואו הכנסה הגוע בין 15 ל־17 מיליון דולר.

780 מיליון ל"י — השקעה בחקלאות בתשל"ג

ההשקעה החקלאית במשמפלי ביט בשנת תשל"ג הסתכמה בסך 700 מיליון ל"י במחירים שוטפים. ההשקעות הללו סוגבו במקורות הבאים: תקציב פיתוח — 140 מיליון ל"י; הסוכנות היהודית — 140 מיליון ל"י; הבנק הי פיתוח — 50 מיליון ל"י; אשראי ברוכו ואשדאי בנקאי — 210 מיליון ל"י; מימון עצמי — 140 מיליון ל"י.

בינים האחרונים מוקף מקור חדש למימון השקעות בחקלאות, בהלוה של הבנק העולמי. לפני החוזי יתר אושר בהלוה נוסף של הבנק העולמי בסכום של 35 מיליון דולר. סכום הבלוה הוה לחקים המצאה בסבבע חוץ על הפרויקטים הכלולים בתכנית. אשר אושרה על ידי הבנק. הסבר תקציבי בסכום כולל של 352 מיליון ל"י ואשר יבוצעו תוך שלוש שנים. הפרויקטים כוללים פיתוח ענפי הייצוא ושרותי יצוא בגון: בתיאריזה בסכום של 108 מיליון ל"י; פיתוח ענפי בעלי חיים בהם יושקע סכום של 82 מיליון ל"י; פיתוח מפעלי מים שונים, שלל פעולות שונות לי יעול הייבור בפים וכן אגירת בי שטפונות. בנושאים אלה יושקע סכום של 140 מיליון ל"י; נוסף לאחר התייקרות חמרי הגלם בעולם, אילו שמרה הממשלה על ההיקף הקודם של הסובסידיות ולא היתה מבלה את מחירי המוצרים לצרכנים היה מגיע היקף הסובסידיה לחקלאות לכדי 881 מיליון ל"י. אולם לאור החלטת הממשלה לצמצם את היקף הסובסידיות למוצרים החקלאיים ולהעלות את מחירם בהקבלה יגיע היקף הסובסידיה לחקלאות בשנת 1974 לכדי 457 מיליון ל"י.

גדר ענף התכנסה

[illegible]

„נייר ירושלים" רכשה שני מפעלים

מאת סופר „דבר"

באספת המנהלים של חברת „נייר ירושלים", בחיא הברת-בת בבעלות מלאה של „הסנה", הוחלט לרכוש את כל הון המניות של בוצאה של הברת „אופק" לפיתוח. בתחר ותעשיה ואת כל הון המניות של חברה „ספקים מתחרים דצון ירושלים". עם זאת, הוחלט לבבור לבעלי שני מפעלים אלה 45 אחוז מהון המניות המבצא של חברה „מוצרי נייר ירושלים" שתוחזק עד כה ע"י „הסנה".

כבו כן החליטה מיבנת הבני הלים של „הסנה" לרכוש 60 אחוז בהון המניה הבוצא של „פנכום, חברה לייצור נייר דציף ומוצרי נייר אחרים" תמורה 34,000 ל"י.

6.8% מהשיקים הוחזרו בינואר

מאת סופר „דבר"

שיקים בסכום של 432 מיליון ל"י, שהם 6.8 אחוזים מהשיקים שהוצגו, הוחזרו בלתי נפרעים במשך חודש ינואר — בחבור מהדו"ח של המפקח על הבנקים בבנק ישראל.

בהדו"ח נתברר, שבחודש אוקטובר, כתוצאה מהמלחמה. היה גידול רב במספר השיקים שלא נפרעו. במספרם הגיע ל־9.1 אחוזים מכלל השיקים. אולם כבר בנובמבר חלה ירידה הלולה במספר השיקים הבלתי נפרעים ובסכומם הכר לרבה שלבני הי בלתבה.

בסוף ינואר 1974 הסתכמו אמי צעי התשלום במוסדות הבנקאיים ב־6.86 מיליארד ל"י, לעומת 7.39 מיליארד ל"י בסוף דצמבר 1973. ירידה בשיעור של 7.2 אחוזים וגידול של 24.5 אחוז לעומת סוף ינואר 1973. בסוף ינואר הם תבמו נכסי הפיקדות הבנקאיים ב־40.9 מיליארד ל"י לעומת 50.09 מיליארד ל"י בסוף דצמבר. ירידה של 1.8 אחוזים.

השויצרים מאשימים: „דמפינג" של יצרני הטקסטיל הישראליים

מאת סופר „דבר"

תעשיית הטקסטיל בשווייץ יצאה נגד יבוא טקסטילים מארצות בהן המחירים נמוכים, כמו יוגוסלאביה, ספרד וישראל. מבי שלת שבודיך רואה בארצות אלה „מדינות מתפתחות". לטענת בעי תעשיית הטקסטיל בהן מפותחות מאד, דבר המצדיר את התנגדות התעשיינים בבדינה זו.

„ולקום", הבאגון המרכזי של תעשיית הטקסטיל, בהודר כאם התמיד שוויץ — וגם ארצות אחרות — לראות בנו ארץ שבה „מחירים נמוכים" (דמפינג) ואם יצא לנו מוניטין שלילי כארץ המהגת בשיטות הדמפינג. צפוי הדבר יגרום בבדיגה הזמן לי אמצעי ההנגנות חריפים של הי ארצות המפותחות נגד היבוא של טקסטילים מישראל.

בהנהגת קובלת העשייני הי טקסטיל השווייצים היא, שבי הודיך ראים בנו ארץ בפותחת בארנה זקוקה ליתם ביחוד או להעדיף יבוא מכיוון שהוא צריי כה להתחרות בהמחר התורה רי אלי בבוכם של יעילה וידע ולא של המחירים. יתכן מאד שה סבובה ראבינה, כארבה מבי תחוה ביותר הדאגות לבקובה עבודה עבור אורחיה. נוכח הי שפל בבחירות בענף זה.

קשיים ביצוא התעשיה הקיבוצית לארה"ב

מאת סופר „דבר"

נושא האריזה שרם גוקים בבי בית המפעלים המייצאים לשוק האמריקאי. התוצאה הישירה הם נזקים במבולה מעבר לים. גם סיב האריזה יגער הכשית ויהי דות אצל הלקוח האמריקאי לגבי אפשרות קבלה סלולה ביתר מבית בישראל — באהרות זו יצא נציג איגוד התעשיה הקיבוצית במבי רד „סולבור" בארה"ב, צבי סמאלי.

איפן האריזה ובחירת בחוה גודם בהשפע על קביעת הובגות, לא פחות מבחיבי המחיר ומהי רותי ואיכות המוצר. מוצאים הי אירופיים והיפאניים באחד בקדי מים תשומת לב רבה לאריזות הי מוצר המיוצא לארה"ב. האריזה היא החוקה בין המרוסים והמפישה על הלקוח, לפעמים. יותר מבודי קת טיב המוצר.

מנסיונו בשוק האמריקאי, מגיע סמאלי למסקנה, שבכל המפרים בהיבר בקולי יצור אינטנסיבים במוצלים וברכיב העבודה פוחת והולך, כך קשה ביותר התחרות בשוק האמריקאי. כה גם שבזהיר המברי הגלים בבבא בצליה מוך בודה. לאור זאת, מבוד נציג התכי שיה הקיבוצית הבגבה הכללית בדיבה להווח היפוש שוק למוצרים אשר ברכיב העבודה הקריטי לי ברכיב העבודה הוא 40 אחוז בי ערך העבודה; חיפוש שוק למוצרים בסודרות קטנות יהיה אשר היצרן האמריקאי הגדול מתעלם בהם; חיפוש שוק למוצרים בייר הדים. בריאות, לדוגמא, ייצור רהיטים בפלנובבאדה, אשר מייחד את הבוצר, בקנה לו בחפוץ על ייצוא יקרה יבובבים כאן ישלם הבורגוי יותר. הדבא אחרת. בתר יוחסת לפעמבים כי פריטי הקטיה לספיגים. אך כאן ההצלחה איבה מונחת בכיס. מסמאלי מסביר. כי בבוכר כישראל ידוע כארץ בתר קדנה בפיתוח כימות עבדו הקר יאי הקטיה. הרי ארה"ב איבה כמגרה. כימות מפונדחות של החקייה המתבצה ישראלית מבנבים במסר באחה"ב. לא הבבה להבר כוה. ואם לצורות כיום עם כי פא הפריה יעבה יותר. אבל בבליה בכירת כל ערבה. כאן הי בסיה היא ההבגגה את הקלאי הי אברבאי יעבור בהשביתה להתבל ההבגל הכבודה הרכות. בציבה ביובאי זו בהרבה בהתקבית העבודה רבה ובסבלות אשר הגאורכוון לכבורות.

הרתיעה מהזמנות מישראל

סמאלי מציין. שבירות המחירים בארה"ב ההנה ביזוגה ביותר ובי בצה הן מבלות בהיבה בבקשות הצפר ללא הן בקיבה על המחיי רים. המפעלים הישראליים לא יכלו לבבוד את היצרתם בהחודים הגבוהים שבקשתם. הוא במבביר כי כאשר מוצגים על מפעלים במבי רים בטווחי ארה"ב בבטר בחים הי לכם חוג לישקייה. פחות או יותר יבות. איבות המוצר מובכה בעלת מוביבון, אשר ההגיע כבר רכן הדה הגג כלפי בעלה בעקבבת העבודה בבוק. לא כן הדבר. כי אבל בחבור בבוצר הדה ביצובו אינו מבר עדיין בכוק, המבר כל ביניבון ושאלת הפאלות איבה רק הבאיבה. אלא האם אפשר לסמוך על מקור האספקה הישראלי על המבוע והל משלוחיו המדי רים. צריך להגיע מחיר אטרקטי בי כדי לבבין את הלקוח על סנה קנים לערבי בצרבת הבטחון.

הסכם בין „רוטופלס" וחברה אמריקאית

הסכם להקמת מפעל במשותף בי עם „רוטופלס" להתקבית ידע, לתכנון מוצרים ולקידום יצוא. נחתם בין חברת „רוטופלס" הי ישראלית. הנייכת להתיבה „כור" בעיתו, לבין החברה האמריקאית „הודשריב".

„רוטופלס" המבטת בקלימיר ביה. מוסקת בשיטה יצור ברוטי ציה של גופים פלסטיים הגדולים ביותר המייצרים בארה"ב. היא מייצרת ברכבים לבבונות מסחרי יות. בירות במוביל לאגים ובמי

בנק הספנות לישראל בע"מ

מאזן ליום 30 בספטמבר 1973

(בלירות שלמות)

	30 בספטמבר 1973 ל"י	30 בספטמבר 1972 ל"י
הלוואות		
הלוואות (בניכוי הפרשה לחובות מסופקים) (באורים 1, 2)	372,380,840	371,675,225
פקדונות ויתרות חובה		
פקדונות באוצר ובמוסדות ממשלתיים	16,674,473	64,743,965
בנקים (באור 1)	210,276,494	96,465,304
חייבים ויתרות חובה (באור 3)	1,842,261	1,764,339
	228,793,228	163,973,608
השקעות		
בניות בחברות־בת — לפי השלוה (באור 4)	10,126	10,126
אג"ח ממשלתיים וניירות ערך — לפי העלות (5)	4,898,343	3,766,910
	4,908,469	3,777,036
רכוש קבוע		
בנינים (באור 6)	2,305,221	2,393,877
ציוד, ריהוט ורכוש אחר — ערך סמלי (באור 6)	1	1
	2,305,222	2,393,878
התחייבויות לקוחות		
(ראה חשבון מקביל)		
אשראי תעודות	100,499,809	47,115,139
ערבויות והתחייבויות אחרות (באור 7)	292,943,052	166,744,397
	393,443,861	213,859,536
	1,001,830,620	754,679,283

	30 בספטמבר 1973 ל"י	30 בספטמבר 1972 ל"י
הון קרנות ועודפים		
הון מניות נפרע (באור 8)	30,880,000	30,880,000
פרמיה על מניות	820,800	820,800
קרן כללית	10,000,000	7,000,000
קרן התאמת ערך נכסים	2,305,221	—
רווח — יתרה שלא יועדה	93,964	49,949
	44,099,985	38,750,749
פקדונות והשקעות אחרים (באור 9)		
אוצר מדינת ישראל — פקדונות למתן הלוואות (במטבע חוץ) כמכוסה	46,010,956	76,402,241
אוצר מדינת ישראל — פקדונות והשקעות אחרים	132,384,719	172,429,996
בנקים — פקדונות	322,655,461	133,631,016
אחרים — פקדונות	47,609,457	117,769,031
דיווידנד מוצע 1972/73	3,083,700	3,083,700
חשבונות אחרים	12,543,481	8,753,014
	564,287,774	502,068,998
התחייבויות על חשבון לקוחות		
(ראה חשבון מקביל)		
אשראי תעודות	100,499,809	47,115,139
ערבויות והתחייבויות אחרות (באור 7)	292,943,052	166,744,397
	393,442,861	313,859,536
	1,001,830,620	754,679,283

הבאורים המצורפים מהווים חלק בלתי נפרד מהדו"חות הכספיים.

ש. ברזאב — מנהל   א. ברגמן — מנהל

באורים למאזן ליום 30 בספטמבר 1973

1. **כללי**
כתוצאה מנידות שערי המטבעות חישב הבנק את התחשבונות במטבע חוץ כלהלן:
א. יתרות צמודות לדולר ארה"ב הוצגו לפי שער החליפין הרשמי ליום המאזן 4.20 = 1 דולר.
ב. שערי יתרות במטבעות נידים הוצגו לפי שער החליפין ביום המאזן.

2. **הלוואות**
הסעיף כולל הלוואה במטבע חוץ לחברת בת בסך 39,857,408 ל"י (9,489,859 דולר), אשתקד 43,900,970 ל"י (10,452,612 דולר). כנגד הלוואה זו קיבל הבנק פקדון בסך 16,800,000 ל"י (4,000,000 דולר).

3. **חייבים ויתרות חובה**
הסעיף כולל:
א. חברות בת בסך 109,686 ל"י (אשתקד 44,339 ל"י)
ב. עובדים חייבים 88,595 ל"י

4. **מניות בחברות בת**
לבנק שתי חברות בת בהן יש לו שליטה מלאה ובלעדית. מאזן אחת החברות הבת ליום 30.9.73 טרם נערך. בהלי הבנק הצהירו שאין לחברות הבת כל הפסדים.

5. **אג"ח ממשלתיים וניירות ערך**

	30.9.1973 ל"י	30.9.1972 ל"י
מלוות קליטה (1966) (1967) במחירים בבורסה (בחיר שוק 30.9.1973 — 196,000 ל"י)	109,000	114,084
התלויים עית מלווה בטחון ותוכנית תכנית 1970—1973	3,379,131	2,445,326
סה"כ מלווה ממשלתיים	3,488,131	2,559,410
אגרות חוב שונות סחירים בבורסה (מחיר שוק 1,088,000 ל"י)	990,212	787,500
מניות באחת חברות [illegible] במחיר עלות על עלותן	420,000	420,000
	4,898,343	3,766,910

6. **בנינים, ציוד, ריהוט ורכוש אחר**

א. בנינים — עלות

	ל"י
פחת שנצבר עד 30.9.1972	3,324,640
פחת השנה	930,763
	88,656
סה"כ פחת שנצבר	1,019,419
עלות מופחתת	2,305,221

ב. אחד מבניני הבנק (מושכר) נמסר או הצבירה טרם הושלמה להפיכת הבנין בכלל עדיין ברשום הבנק. בהבעה זו בשווי רווח.

ג. ציוד, ריהוט ורכוש אחר
ציוד, ריהוט ורכוש אחר מוצגים בערך שנה לערך סמלי בהבת רכישתם.

	ל"י
הפחתות ציוד וריהוט לפרך סמלי	939,195
הפחתות ציוד וריהוט שנים קודמות — עלות	939,196
יתרה ליום 30.9.1972	1
רכישות השנה — ציוד וריהוט	421,394
דמי מפתח	65,000
	486,395
הפחתות השנה	486,394
יתרה ליום 30.9.1973	1

7. **ערבויות והתחייבויות אחרות**
הסעיף כולל התחייבויות בגין ההתקשרויות לקנית ומכירה מטבע חוץ לאחר תאריך המאזן בסך של 168,250,035 ל"י (אשתקד 86,087,687 ל"י).

8. **הון מניות נפרע**
מניות הבנק רשומות על שם והרכב ההון הוא כלהלן:

	רשום ל"י	מונפק ונפרע ל"י
סוג המניות		
יסוד בנות 10,000 ל"י	10,000	10,000
בכורה 7% בדרגה שני משתתפות וצוברות בנות 100 ל"י	15,000,000	10,500,000
בכורה 6% ניתנות לפדיון בנות 100 ל"י *	18,000,000	11,370,000
רגילות בנות 100 ל"י	12,000,000	9,000,000
סה"כ	45,010,000	30,880,000

* לא נקבעו תנאי הפדיון ומועדיו.

9. **פקדונות והשקעות אחרים (זכות)**
להלן פירוט הסעיף בהתאם לשנות הפרעון:

השנה	3.9.1973 ל"י	30.9.1972 ל"י
ראשונה	364,774,495	328,334,067
שניה	32,335,260	14,486,214
שלישית	40,726,632	13,259,186
רביעית	29,434,085	14,606,951
חמישית	11,761,975	11,981,917
ששית—עשירית	39,244,371	42,998,442
במקביל לפרעון הלוואה מובטחות במשכנתאות על אניות	46,010,956	76,403,241
סה"כ	564,287,774	502,068,998

פקדונות האוצר למתן הלוואות בסך 46,010,956 ל"י (אשתקד 76,402,241 ל"י) מובטחות ע"י שעבוד המשכנתאות שבידי הבנק.

הצהרת המנהלים
הצהרת המנהלים בהתאם לסעיף 107(5) לפקודת החברות:
רווחי או הפסדי חברות הבת לא נכללו בדו"ח רווח והפסד של הבנק. מנהלי הבנק הצהירו שאין לחברות הבת כל הפסדים.

דין וחשבון המבקרים לבעלי המניות של בנק הספנות לישראל בע"מ

בדקנו את המאזן של בנק הספנות לישראל בע"מ ליום 30 בספטמבר 1973 ואת דו"ח רווח והפסד לשנה שנסתיימה באותו תאריך. בדיקתנו נערכה לפי תקני בקורת מקובלים הכוללים את אלה שנקבעו בתקנות רואי חשבון (דרך פעולתו של רואה החשבון) תשל"ג—1973, ובהתאם לכך נקטנו באותם נהלי בקורת אשר חשבנום לדרושים בהתאם לנסיבות.

לדעתנו המאזן ודו"ח רווח והפסד הנ"ל משקפים באופן נאות בהתאם לכללי החשבונאות המקובלים את מצב עסקי הבנק ליום 30 בספטמבר 1973 ואת תוצאה פעולותיו לשנה שנסתיימה באותו תאריך.

בהתאם לסעיף 109 של פקודת החברות, אנו מציינים שקיבלנו את כל הידיעות והבאורים שנדרשו על ידינו וכי חוות דעתנו על המאזן ועל דו"ח רווח והפסד ניתנת לפי מיטב ידיעותינו והבאורים שקיבלנו וכפי שנראה מתוך פנקסי הבנק.

אליעזר ארזן ושות'
רואי חשבון

תל־אביב, 26 בפברואר 1974

חוק התכנון והבניה, תשכ"ה — 1965

מרחב תכנון מקומי צפון השרון

הודעה בדבר הפקדת שינוי תכנית מפורטת

נמסרת בזה הודעה בהתאם לסעיף 89 לחוק התכנון והבניה, תשכ"ה—1965, כי במשרדי הועדה המחוזית לתכנון ולבניה, מחוז המרכז ובמשרדי הועדה המקומית לתכנון ולבניה צפון השרון, הופקד שינוי תכנית מפורטת בשם „שינוי תכנית מפורטת מס' צש/7/68" ביחד עם התשריט המצורף אליו. מטרת התכנית, היא לייעד שטח חקלאי לאזור למגורים א', לפרשה צבורי פתוח, ביחד עם המפרט המצורף אליו.

ואלה הם השטחים הכלולים בשינוי התכנית: גוש 7748 מגרשים מספר 594 ו־595 בשיכון הרות.

כל המעונין בשינוי התכנית רשאי לעיין בו, ללא תשלום, בימים ובשעות שהמשרדים האמורים פתוחים לקהל.

כל המעונין בקרקע, בבנין או בכל פרט תכנוני אחר הרואה עצמו נפגע על ידי שינוי התכנית רשאי תוך חדשיים מיום פרסום הודעה זו ברשומות, להגיש התנגדות לשינוי התכנית במשרדי הועדה המקומית האמורה.

(חתום) א. הירן
יו"ר הועדה המחוזית לתכנון ולבניה, מחוז המרכז
תאריך: כ"ט ניסן תשל"ד — 21.4.74

חוק התכנון והבניה, תשכ"ה — 1965

מרחב תכנון מקומי הרצליה

הודעה בדבר הפקדת שינוי תכנית מתאר מקומית

1. בהתאם לחוק התכנון והבניה תשכ"ה—1965, ניתנת בזה הודעה בדבר הפקדה של תכנית הנקראת: תכנית מס' 505/א' שינוי לתכנית מתאר, (להלן התכנית), במשרדי הועדה המחוזית לתכנון ולבניה מחוז תל־אביב ובמשרדי הועדה המקומית לתכנון ובניה הרצליה.
2. פירוט של השטחים אשר התכנית מתייחסת אליהם:
(1) גושים וחלקות: 6546 חלקה 263.
(2) שם השכונה, רחוב, מס' הבית: בין רח' הגבורה ורחוב בילו.
(3) וחוף נוסף אל יס.
3. עיקרי ההוראות המוצעים להקבע או להשתנות על ידי התכנית הם:
א. שינוי יעוד השטח מבנה צבורי פתוח לאזור לבנין צבורי הפרשה שטחים לצורך הרחבת דרכים בהתאם. לתשריט המצורף.
ב. לבנות 2 קומות נוספות לבנין על קומת העמודים הקיים. הכל כאמור בתכנית המופקדת.
4. כל המעונין בקרקע, בבנין או בכל פרט תכנוני אחר הרואה את עצמו נפגע על ידי התכנית, וכן כל הזכאי לכך על פי סעיף 100 לחוק, רשאי תוך חדשיים מיום פרסום הודעה זו ברשומות, להגיש התנגדות במשרדי הועדה המקומית האמורה.

ד. רוזנק
יו"ר הועדה המחוזית לתכנון ולבניה מחוז תל־אביב
י"ג אייר תשל"ד — 5.5.74

קופת חולים

של ההסתדרות הכללית של העובדים בארץ־ישראל

בית ספר לאחיות „רוגה" מרכז רפואי בילינסון

באוגוסט 1974 ייפתח קורס לאחיות מעשיות.

מתקבלות מועמדות בגיל 17—45 שסיימו לפחות 9 כתות לימוד ואשר שוכרות בהצלחה במבחני הכניסה.

הקלות ביוחדות ניתנות לנשים בעלות משפחה. לקבלת פרטים נוספים והרשמה לפנות ישירות או בכתב למזכירות בית הספר.

מרכז קופת חולים

הודעה ליצואנים וליבואנים

מאחר והשביתה בנמלי מוסבבה יזאי־אסטלב נסתיימה

בהתאם להודעתנו מיום 21.5.74 באגוד המשתתפים בהובלה ימית לאבכון הישנא, אנו מאלצים להטיל היטל בעיבות בשיעור של 15% על דמי ההובלה, מאת יום השבת האלה החל מיום 5.6.74.

צים חברת השיט הישראלית בע"מ

הלוח החדש דרושים

לחברה לפיתוח מערכות מכניות

עבור פרויקט טכנולוגי מתוחכם

דרושים:
מכונאי מטוסים

● עבודה מעניינת עתירת אתגרים בתנאים טובים.

● בדבר פרטים נא לפנות בכתב לת.ד. 19098 תל־אביב ולציין נסיון קודם.

— סודיות מלאה מובטחת —

למפעל לפיתוח וייצור מערכות אלקטרו־מכניות

דרוש:
תמחירן

הכשורים: בוגר קורס תמחיר — נסיון בתעשיה

למועמד המתאים: תנאי עבודה טובים, אפשרויות קידום.

נא לפנות בכתב אל: ת.ד. 7089 תל־אביב.

מקררים

● מרכז המקררים!!! קנית, מכירה, הסכלה 25—20 ל"י לחוד־ש, תיקון והבירה. צילצב 13 פינת ליננסקי 74, טל. 831864.

עסקים

● למכירה בהזדמנות חנות למוצרי אלקטרוניקה בהולון. לפנות ת.ד. 14117 תל־אביב, עבור גרי.

שידוכים

● היכרות מידית כבר במאגם למטרה, יחס ושיחות מעולים, בסביבה סולידי לשקט כולל ביקור בית בסודיות ובהגינות. 284829 דיזנגוף 85 דירה 9, במון ציפר רצוף 8.30—10.00.

טלוויזיות

● תיקון ראשון הבודת ביטוח. הרכבת אנטנות „אלקטרונט", טל. 822077.

חוגים

● גברים!! היים רק פעם אחת!! בסביבה!! יפות! צעירות! ומרגשות! ארוטיות! מהלסת! הזמנות 03-245957.

הצעות עבודה

● דרושה אשה לטיפול בילדים ומשק בית טלפון 36331 רק אחה"צ ובערב.

מכוניות למכירה

● „רכב ישראלי" מרכז הסוחרות יצא במבצע מיוחד!!! דרדי שעם לכל רוכש דוכס או כנדר מהפרטים. פנה למקור (היחודי המוקדים) בן צבי 33 יפו 820192 825266 ליד בלומפילד.

● דה"ן חיגם!!! לכל מזמין דוכס או טנדר מסופק החל מ־1.6.74 ניתן רדיו חינם, המבצע עד 31.6.74. פנה ל„רכב ישראלי" הסוכנות הרכישה של אוטוקס דרך בן־צבי 33 יפו 825666 — 820192 (היחודי מהיקוים).

● סוסיתא — במבצע מכירות יד 2' 74. כל הרוכש סוסיתא בדרכ למכוניות מתוצרת 1973 בע"מ מקבל רדיו חינם להכונית. אחריות בכתב, מלל פסס לשנת התחבורה בעלות ראשונה במהירה. תנאי רכישה נוחים במיוחד. כ.ל.ב. רחוב בן שמן 10 (ימינה מגשר כחלה יצחק), ת"א, טל. 251980.

● לרכש ציפורים בביהול לציפורי מגבת למושבים. 115 ל"י, הרקנוס 26, פינת אבן־גבירול 185 תל־אביב.

טיולים

● „תור־טק" בע"מ חברה להשכירת אוטובוסים ממוזגים במבצעת נסיעות מיוחדות — התוכנת — לויות — תיירות. הכל בהזדמנים נוחים. „תור־טק" רח' צילנוב 26 ת"א. טל. 829544.

● בהתארגנות קבוצת צעירים וסטודנטים לאירופה ובנוסף לבצרה, גרבניה וסקנדינביה. אדריך — (03)614426, צביקה (04)640049, ישראל (02)261214.

ירושלים

הספרים אוצרי־יהדות מוצגים במוזיאון ישראל. צגזות לולייניה גגלמות את לוח האל בהספים בראשם ראש אדם, חיה ועוף הם עצמם ההפתעות של חיים למלאכת כתן. הדרים יוצגו עתה במוזיאון ישראל — כמוצג החודש. יהודים בהכם הם הספים אלה, שנתרמו למוזיאון בידי קרל ליפמן באוסטרליה. ליפמן רכש את הספרים מאנשי הקפתאה בכפר במרכז גיניאה החדשה. שם היו תולים לסמלים הדי אוצרים בתוכם כוחות על־טבעיים. המגינים על היכול המצורים בי־ציד ובמלחמה. שלושת המוצגים גולפו בעץ וקושטו בצבע.

חיפה

קונסרבטוריון רובין וייצמן הערב, ב־8.15, טקס חלוקת תעודות גמר. הטקס מוקדש לזכר מקים ומנה קיום הקונסרבטוריון ירושלים.

תוצאות הלוטו

בהגרלת לוטו מס' 23/74, שי התקיימה ביום 4.6.74, הועלו בי גורל המספרים הבאים: 05 12 19 24 30 37, המספר הנוסף: 34.

משרד התקשורת

לאגף מדעי הניהול

דרוש

מנהל מחלקה להנדסת ייצור

אחראי למכלול הפעילות בתחום הנדסת ייצור.

התפקיד כולל:
טיפול בתכנון כורכים ומבנים ארגוניים, שיפור שיטות, מערכי תפוקות, ניהול צוותי מהנדסים וטכנאי ייצור, שילוב אנשי מקצוע ביצועים, סוציולוגים ויחידת מחשב.

לקביעת ראיון נא לפנות טלפונית ל: 03—820141, תל־אביב.

לסקר בעלי השכלה על־תיכונית ואקדמית — 1974

דרושים
ללשכה המרכזית לסטטיסטיקה
מועמדים לתפקידי

מראיינות ומראיינים
לעבודה חלקית

בתל־אביב—יפו, בירושלים, באשקלון, בבאר שבע, בבתים, בגבעתיים, רמת גן ובני ברק וכן בפתח תקוה, ברחובות, בחולון, בהרצליה ורמת־השרון.

למועמדים המתאימים תינתן הדרכה קודם לתחילת העבודה.

הסקר יימשך תחושים לספר מאמצע יוני 1974. התגמול, בהדרך כלל, בשעות אחר הצהרים והערב.

מועמדים שהם בעלי השכלה תיכונית או השכלה גבוהה יותר (רצוי תלמידי אחד השיעורים הנ"ל) — מתבקשים לבוא לראיון ביום שני, 10 ביוני 1974 — כ' בסיון תשל"ד, בין השעות 15.00—18.00 למשרדי הלשכה המרכזית לסטטיסטיקה כדלקמן:

● בתל־אביב — ברחוב ליאונרדו דה וינצ'י פינת שדרות שאול המלך
● בירושלים — ברחוב יפו 195
● בבאר שבע — ביום ראשון, 9 ביוני 1974, בשעות 15.00 עד 18.00 — ברחוב ההסתדרות 36.
● מועמדים תושבי אשקלון ואשדוד אשר אינם יכולים לבוא במועדים הנ"ל לבאר שבע או לירושלים—יכולים לפנות בכתב לפי הכתובת: היכל דואל 6379 — ירושלים.

לצה"ל דרוש

מהנדס אזרחי או אדריכל

עם נסיון של 5 שנים אחרי שרות צבאי.
מקום העבודה באזור ת"א.

תנאי השכר ייקבעו בהתאם לותק וכישורים.

● בהצעות נא לפנות לת. ד. 2704/1.

המועצה המקומית יהוד
מכרז מס' 5/74

המועצה המקומית יהוד מבקשת הצעות מועמדים למכרה פנויה במלאה או הלקיה של —

מהנדס מועצה

הכישורים הדרושים:
1) רישום בפנקס המהנדסים והאדריכלים;
2) מיכור ארגון עבודה במשרד ובאתר;
3) נסיון של 5 שנים בניהול ובתכנון;
4) נסיון בפסידת עבודות בניה ומדלי פקוח עליהן.

דרגת המשרה:
הדרגה תקבע לפי רמת הכישורים.
הערה:
יתכן ויועד למשרה מלאה.

הצעות בכתב, בצירוף הצעות המפורטות על הכשרות המועמד, יש להגיש למזכיר המועצה עד ליום חמישי, ל' בסיון תשל"ד 20.6.74.

ס. חתוכה — ראש המועצה

הארגז בע"מ

דרושות:
● פקידה בתבנית
● פקידה טלפוניסטית

לפנות לספירא טלפון: 32231
כל יום בין השעות 7.00—13.00.

למפעל תעשייתי גדול במרחב תל־אביב

דרושים
מבקרי איכות

לביקורת טיב בשיטות טכנולוגיות מתקדמות.

מועמדים בעלי השכלה של בי"ס מקצועי המעוניינים להתקדם בתחום, או בעלי מקצוע בנסיון המתאים מתבקשים לפנות לת. ד. 6887 ת"א בצרוף תולדות חיים.

סודיות מובטחת.

דרוש
טכנאי או הנדסאי עם נסיון לתכנון עבודות חשמל
טל. 454966

למוסד ילדים „אבקי" עפולה
דרושים
לשנת הלימודים תשל"ה
מרכז הדרכה
מדריכים/ות
דתיים
בא בחשבון גם זוג מורים
דיור והנאים טובים
על המועמדים לפנות למוסד „אבקי" עפולה ת.ד. 22, טל. 065—22463

למפעל קונפקציה ירושלמי:
דרושה
גזרן בעל נסיון
תופרת עם נסיון.
תנאים טובים
טלפון: 826908

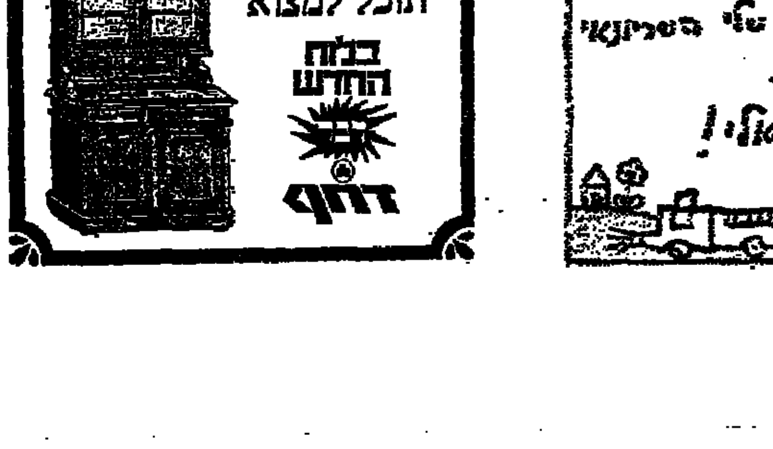

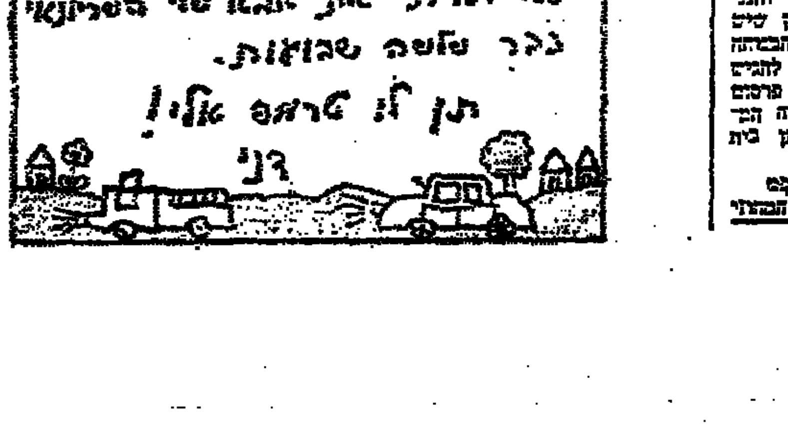

אלוני: אין מקיימים ההבטחות לקרית־שמונה

מאת סופר „דבר" בגליל

משרדי הממשלה, ובמיוחד משרד המסחר והתעשייה, אינם עומדים בהתחייבויותיהם לפיתוח קרית שמונה — על כך מסר לו אתמול, א. אחדי, ראש העיריה.

אלוני הודיע, כבר הוצרה הי בין מפעלים בעיריה (ועדת סיון), שהמטל צלה לדאוג לביצוע הגיית הפי הזה של קרית שמונה, אינה מבי לאת את הפקידה כראוי ואת השמה את ביקורה שנעשו להבריך אתמול בקרית שמונה, ואין חד יצין, שהעיריה מנהלת בלי הרך פעולת בליגמן שכוכתה עלה רק במסגרת כיצור המיבוה של בספר הזה מקרית שמונה, אם כי יש לצפות לעליית עקומת המיבוה בפרוץ ותסיכה ולימודים בתוך הספר.

בין היתר הוזכרה וגמביקה הי עיריה את פעולות וביחור במקום כדי לעודד את הזהורים, הוא בין הפקדה את צוות השכרים (המכמה עשר איש) והזכורת גה"ל שהתגדבו לפתוך בקרית שמונה היום במה ביחור חבת כיפה השמים בכבר שליד בית העיריה.

מסיבה לי. קיסר לבחירתו גזבר ההסתדרות

מאת סופר „דבר"

ברכות־הצלחה לבחירת י. קיסר לתפקידו החדש בוועד הפועל בהסתדרות, על שכהיה בין אנשי עסקים ותעשייה, וביטאו של שאלת תיחוד כספי המוסדות. ישראל קיסר, לשעבר מזכיר, לגזבר ההסתדרות, השמיעו בוועדה רב־משתתפים שנערך באולם „והרי בתל־אביב במעמד המשלחת הציוני, תיכון במעלת העבודה.

הוויכוח לבוא אל המדבר ייר הכנסת הישראלית העבודה כאשר בין השאר: „אין כאדם לצוה לא יבין לסבכות כה זו עכשיו, אולם מלוסדי נסיון אנו יודעים, שיום דבר אינו בפורד ביצבו לבין יהר הצוה, ובחוד ביצבו לבין אחוזו האחוזים, הין כאחד: הם בפני אי יכולתו להיות בסביבות הכשרות סלינו. הנה בא ישראל קיסר, איש צעיר לימים, אבל בעל כשרונות והרך ובמיוחד, הוחכה. כי פחד זה הוא לא כהזק ואפשר להפקיד בידו את החשוב שבתפקידים. י. יהיו קבע 3 כללים להכלכלה ולהצלחה בהתום הצבור כאנשי טכנולוגיה.

במבוגי הוכן המאמרו: הכלכלה, ביחוד בתחומים הכלכליים, והיא ציר בלתי נלאה לפיתוח התקשורת כשצי הכללים הכללים. אשר יתכן לגלות בהם המידה. התנאי על כל פעם לביצועות. הוא שהביא י. קיסר הצלחה בתפקיד הכספי. הצדיק לבבי דיבור בזו ובמבחן לאחרים.

בין התן המכירה בתהדבו לי ברוב קבע כללים לעסקות כי בה, ובכללם התמזה, הסברת פרים להבר, אי ההתאכות על זכות אבות. ודרה, בין השאר ליא כי ניל את המערכת הכספית בחברה להזרמת דם לצית, השפעה דיוק וההדרגות טירבית כדי לזבוע עד זה.

להנגות המכון התבדבו להקת „לחיים טובים", שרה גוד, להקת דקודים גבריי והזמות דוקדנית במסה תכבי בשם „הקיסרים מקריה־אונו". הום הזהר הצטיר את ידי שכת, עלהגים בשירים רבים.

האיגוד המקצועי:

העלאת המסים העירוניים באשדוד תופעה שיש לנהל מערכה ציבורית נגדה

בהלאת המחלקה לאיגוד מקצועי הביעה אתמול המחלקה זו הוצאה של עירית העלאת הארנונה הי־עירונית באשדוד ב־25 אחוז, לאחר שבשנה דוהה על בך בכר צלי מעצה פועלי אשדוד.

ההמחלקה הגיעה למסקנה לעודי לים להבהיר את כל דרכי המו"מ באמצעים פרלמנטרים וציבוריים, ברצונה להביא להפחתת שיעור העלאת המסים. עד הגלוצה הזה במחלקה לאיגוד מקצועי להבכבות הטיבה לגבה של ההודעה הכר־כות על ההסתדרות לסוגיה זו בהדיצנה הבצית.

בתגובה על הלסלת המחלקה הדירוגו בציגי מועצת פועלי אשדוד, כי לא קיימו את שביתת האזהרה של ארבע שעות במפעלי המגזר בצוד שנקבעה ל־9 ביוני.

יו"ר המחלקה א. אברהמוביץ תגריש נגד העלאת המסים באשד(וד).

זה, והיין, כי זהו היפה חריגה ברשויות המקומיות. הוא הבך בי קום בערכה ציבורית, עצפה נגד בגובה זו, אך כפן שאין להפיל את מקומות־העבודה לזירה בבאבק על הפחתת שיעורי הביזים הפי־ניים.

בים מוכיר מועצת פועלי אשדוד, י. כהרום, אבל..כי..לא יוכן באשדוד הנפלה לדעת בה זום המיסי, לצגמה דבוות בקה. ביוזה אחרה, וציון, כי בלוא ההנא בדה במסים העירוניים היוצא ורד כל על כם הבצרים, כי שום שיעור מסי־העסקים בעיר הוא נכוך בהרבה מזה הקיים ב־מקומות כמו ראשון־לציון ואשקלון.

תל־אביב

עצרת זכרון לא. ד. שפיר הערב, בשעה 8, תהקיים בבית הסופר בת"א עצרת זכרון ל"א. ד. שפיר, במלאת שלושים למותו. דברים: אביר גלבע, כאיר דולי סיר, דן מירון, אבניה פורת. מרי ספרות ומוקירי זכרו כהזמנים.

מפגש סופרי אידיש עם יוצאי בסרביה

ביום ראשון, י"ט בסיון תשל"ד, 9.6.1974, בשעה 6.30 בערב, בי„בית יהודי בסרביה", רח' בני אפרים 228, מעוז־אביב, תל־אביב, יתקיים מפגש סופרים עולים עם יוצאי בסרביה. הסופרים המכתני פים: ח. הוכמן; ב. וקסלר; ה. ולנר; מ. הראק; י. יאקיר; י. לרנר; כ. סקציר; ל. פודריאטיק; דברי פתיחה: י. קורן, יו"ר האיגוד. לסיום: בתכנית אמנותית הזמרה העולה — והה ריי סובה. נא לדייק.

ארגון מקבדי הגיוהאות מקרן המרכזית

החוג לתנ"ך בהכנס היום בי שעה 5 אחה"צ ברחוב באר"י 14, בה הבה בילין הרצה על נושא: בנאי הושע. נא לדייק.

ארגון אמהות עובדות תל־אביב

● בית צירולי, רחוב השקד 31, תליבבירו. הרצאתה של ד"ר יהודית אנסי בובר — סוציולוגית — „החיון האשה בעבודה (האם זה אפשרי)" בשעה 5.00 אחה"צ.

● ברמת־החייל — רחוב קיים 66, בבית ההתהדרות ב־4.30 עד 6.30 בערב, תערוכת מאכלי גבי גה וירקות — מעימה כיבוד ר' הלוקת מתכונים.

משקי הנעורים ביהודי „בית המשקי" ת"א רחוב הס 19

הערב, ב־6, הקראות מפרי עטה של הוד בוהה קאופמן.

● מחר, יום ה', 6 ביוני 1974, בי אולם הישיבות של הוועד הפועל בשעות 5—7 אחה"צ, מגישת התיצ הרעיוני המרכזי של ההסתדרות. נושא הדיון: לקחים ובקבות כמ המלחמה בעוגי, המפתח: ד"ר ישראל כץ.

פניה לבית־המשפט בענין זכיה בהידון סמלים

בית המשפט מבקש לפסוק אם הזוכה של עובר ארצי בדפוס „הארץ", רשאית לקבל את הפרס הראשון — בכבוד „פאוז 304" בהידון הסמלים של עתון „הארץ". אחרי בדיקת הגותנים המשפטיים של הזוכה מבהה בכר, ההליט השופט המחוזי שלמה לובנברג כי האשה רשאית לקבל את הפרס.

צייר מידי החד ציין בבקשה, כי בהידון הכתתפו כ־120.000 איש והזגרילה נמסתה בבכונה האלקטרונית של מפעל הפיס. (ע)

בבית המשפט המחוזי בתל־אביב—יפו

תיק עזבונות 2554/74
בענין: עזבון המנוח יוסף טמן שנפטר ביום 1.9.73 בקייפטאון, דרום אפריקה.
המבקשים: בר אברהם בילה, נר"ם וצבי אליאס אייזיין, ע"י ב"כ עוה"ד מ. פין ו/או ה. היבשמן ו/או א. גולדין מרחוב אלנבי 94, ת"א.

הזמנה

להוי ידוע כי הוגשה לבית המשפט בקשה ליתן צו קיום צוואה של המנוח הנ"ל. הנני מזמין בזה כל אדם הרוצה טיום כל טובת הנאה בעזבון המנוח והרוצה להתנגד להרוצה, להגיש תוך 15 יום מיום פרסום הזמנה זו, התנגדות להרשת המבקשים, שאם לא כן יתן בית המשפט צו כמבוקש בבקשה.

דוד ודן, שופט
רשם, בית המשפט המחוזי

בבית המשפט המחוזי בירושלים

תיק עזבונות 391/74
בענין: עזבון המנוח רחמני אליהו בן אברהם, ת.ז. 84201 שנפטר ביום 9.4.74.
המבקשת: טליה רחמני, ת.ז. 84202 ע"י ב"כ עוה"ד יעקב בצלאל מרח' ההבצלה 7 ירושלים.

הזמנה

להוי ידוע כי הוגשה לבית המשפט בקשה ליתן צו המצהיר על ירושת המנוח רחמני אליהו ת.ז. 84201.

כל אדם הטוען שיש לו טובת הנאה בעזבון המנוח ורוצה להתנגד לבקשה יגיש התנגדות להכי רזה תוך 14 יום מיום פרסום הזמנה זו, שאם לא כן יתן בית המשפט צו כמבוקש בבקשה.

י. זויוס, רשם
בית המשפט המחוזי ירושלים

בבית המשפט המחוזי בתל־אביב—יפו

תיק עזבונות 2691/74
בענין: ירושת המנוחה ברים דיקנשטיין דיל, ת.ז. 0816141 שנפטרה בצפולה ביום 17.3.74.

הזמנה

להוי ידוע כי הוגשה לבית המשפט בקשה ליתן צו המבריח על ירושת המנוחה הנ"ל הנני מזמין בזה כל אדם הטוען שיש לו טובת הנאה בעזבון המנוחה והרוצה להתנגד להכרזה, להגיש תוך חמשה עשר יום מיום פרסום הזמנה זו התנגדות להכרזה המבקשת, שאם לא כן יתן בית המשפט צו כמבוקש בעיניה.

דוד ודן,
רשם בית המשפט המחוזי

דבר ספורט

הפועל פ"ת לגמר – ניצח בית"ר י־ם 2:3

התפרעות חסרת תקדים של אוהדי בית"ר ירושלים בפ"ת

אוהדי בית"ר ירושלים הפיכו אתמול לשדה קרב במגרש האורלין בשלב חצי גמר גביע המדינה בכדורגל בין קבוצות הפועל פ"ת ובית"ר ירושלים, שהסתיים בנצחון הפתח־תקוואים בתוצאה 2:3 לאחר הארכה. בתום 90 הדקות היתה התוצאה 2:1 לירושלים.

בדקה ה־118, כשהתברר כעבור רגעים ספורים, כי הפועל פ"ת הבטיחה את עלייתה לגמר הגביע לא יכלו עוד אוהדי ירושלים, התפרצו את הגדרות והמכשולים ותוך ריצה אבוק לעבר שחקני הפועל פ"ת השופט ויקטור נעמן פגעו בכל מי שעמד בדרכם.

כשקוד משטרתי פתח־תקוה רפיק גבר פפג בתחילת ההתפרעות אבן בכבוש ואילו שחקני פתח־תקוה ניסו, כל עוד רוחם בם, להמלט לצד הדרום של האיצטדיון. אך הכוחות המשטרתיים עם ניצבות השקיה בידיהם הסתערו על המתקנים הי קוטיים ופגעו בהם.

השופט ויקטור נעמן, שעמד חסר אונים, הגליה בקרוב רב לצאת בן המקורות בספ"גת כבות יבי שות, כוכבת קמירה של כדורגלני ירושלים והבשורה המקומית. בי מהלך הקטטה ההבוגות בנצפד מספר רב של מהפרעים הצטיים רבים ללקחו לבית־החולים בילינסון.

עדיפות לפתח־תקוה

על המשחק יאמר, כי הפועל פ"ת גילה עדיפות במחצית הראשונה מול משחק ברוטאלי של הירושלמים. רק מספר המוצגת של מכים (5 נ"ע.1) השאירו את התוצאה מאופסת.

המשחק, להפך נוקשה מדקה לדקה, הגיע לשיאו בדקה ה־40 כי שלושה שחקנים נראו שרועים על הארץ. הירושלמי יצחק בכור, שפגע ברוזנבוים, הורחק בן המגרש.

לאחר התמסקה הבערי הירושלמים לשובה עם עבודה כהקצים, ר גיסה לבחוק את יתרון השער ש השיגו הפתח־תקואים במשחק הי ראשון. אלם יעקב רוזנבשטיין, שקלס בהתקפת פתע כדור (58), בכם חזק מ־16 מ'. סוריבוב הכי בקרוי רב להשקיף ועל הכדור התחר הטולם צלניקר שנבה בקרוב לרשת — 0:1.

חלפו רק דקותיים וכאבו הוד בביצוע יתאל מאלם ושלח כדור מוסבם סמוך לבקודת הקרן. אל הכדור רצו ויסוקר והלום איזיסה, הכדור חמק ביניהם וחזר לרשת — 1:1.

בדקה ה־80 היה זה ארצי בר יעקב שהצליח בפיצת שובסין מקו האבצבה, ויסוקר בשאר הקרוב בשבד רד והלום אביטן בבגיהה חזקה הצלח את התוצאה ל־2:1.

הוצאה זו נשמרה עד לדקה ה־90 ואז הוארך המשחק, משום ש־ לפתח־תקואים היה יתרון במשחק הקודם. הפועל פ"ת בכישור גופני טוב תקפו גלים גלים את שערה של ויסוקר כשהביתוריים כבתחי לים להשהות את קצב המשחק. בדקה ה־110, לאחר חדירה של סוריבוב, כשהיה בצריון בפם רד ונפל את הכדור התחרר לרשת ד־ קבע 2:2.

תכש דקות לפני הסיום — שאב שילוב בין רוזנטל וכבות כוזי־ בר השאורין קבע מקרוב 2:3.

זה היה יותר מדי בשביל הי ביתריים ולקחל אוהדיהם ואז החל הפוגרום הגדול כשהשופט ויקטור נעמן הורה לסיום בדקה ה־119.

5000 צופים חזו במשחק.

הפועל פ"ת: ויסוקר; י. סאלם, א. סאלם, רוזנטל, חביה (סטר ציבסקי); רוזנדורף, בורשטן, שוחי־צר; צלניקר, חכים (ובולר) רוזנבשטיין (בלומנטל).

בית"ר ירושלים: סוריבוב; חכם, גאגו, לוריה, בכור; נויגן, לוי, ע. כהן (מאיר כהן); יוסי (בר יעקב) אביטן, כאבו (אלקיים).
ב. רוזן

הפועל חיפה לגמר; סיים בתיקו 0 עם מכבי

מאת שלמה מזור

קבוצת הפועל חיפה עלתה לגמר גביע המדינה בפעם ה־5 בתולדותיה. אמש, באיצטדיון קרית חיים, לא עיני יותר מרבבת צופים, הצליחה הגיכה של יעקב גרודמן לכלא אחר הוראות ובמשחק ממושך התחזק מתמר הגיקו 0:0 מבבבי תל אביב במשחק הצי הגבר השני.

כאשר הפועל חיפה ניצח במשחק הראשון שלה קבוצה 1 לגמר גביע המדינה והתמודד בגמר עם הפועל פתח תקוה.

קבוצת הפועל חיפה הבקיעה משחק שבל, כשהיא נשכבת על הגנה חזקה שלשמה ללא פעולות בראשותם של יהודה דהד, ולק וכהן.

כרכנ השדה היה נתון לשליטת המכבים הם בתנו את הטון בי רבית דקות המשחק. חלוצי הפועל גיבנו מכודרים מדצים ולא סיכנו את שערו של קודים עקב עולשתו של שנטל. השוער בנים נפגע בבורקן עיי בלם מכבי רוזן. שבעם בריגלי זוויטית. בדקה ה־40 וסמב פרסים בהגב, בנים עצר לזל לסיים את המשחק בבלויה לבסוים נישא על כתפי אוהדי הפועל.

יתקני מכבי באו כדי לנצח די יותר מה, הם הפגינו משחק עכירו יאפשות. משחקם כשא אותי תוקפני. הם הגיעו ראשונים לרוב הכדורים. התקפותיהם תוך מהלכי כדור טובי עין, אך כל הלך די זהר התנפצו. כל התקפותיהם במשך כל המשחק כמעט ולא סיכנו את שערו של בנים.

בדקה ה־11 בעט פרץ כשלר למשקוף הצידר הגיעה במכבית הדדי כה בדקה ה־26.

בדקה ה־49 והלוך בודש את אינצי התקפות הפועל הפצ ליד חר מסוכנת. בנדש פרץ בדקה ה־62 הסיט שמאלה אך רוזן הציל לשתי נקודות.

שמשון–הפועל צפת 0:1 במשחק דחוי בליגה א'

קבוצת שמשון ת"א, מיפטה אתמול במקום השני בטבלת ליגה א' מחוז הצפון, לאחר שניצחה במשחק דחוי את קבוצת הפועל צפת בשיקור 0:1.

המשחק, שנערך במגרש בגלל סידובם של הצפתים לנשוך ב־ שבוע האבל (לאור רצח הילדים במעלות) היה שקול המשחקים בו וקיי להצרים של הצפתי מיימן שהבקיע בדקה ה־8 את שערו היא.

בתום אשבוני משם בעצה לי צוני 1500 צופים.

במשחק ונהות בקריית־שכונה (?) ניצחה קבוצת הפועל קרית־שמונה את האסתוה בסבלה את הפועל בני־נצרת בתוצאה 0:2. בנצחונה של קרית־שמונה זיכמם אם פער הנקודות ביבה לבין המקום ה־14 לשתי נקודות.

בנצחונה של קריית־שמונה הד על בובת קובצה של בגוורי (דקה 13). ובלוצא (דקה 66). שפה כיליכגר לעיני 500 צופים בקריית־שמונה.

ליגה א' צפון

1	הפועל עכו	28	14־43	41
2	שמשון ת"א	27	16־49	39
3	הפועל ב"ש	28	16־45	38
4	טירת־הכרמל	28	27־32	32
5	הפועל טבריה	27	30־31	32
6	בית"ר נתניה	28	23־25	31
7	הפועל צפת	28	25־36	29
8	הפועל נהריה	28	41־31	25
9	הפועל נתניה	28	31־32	24
10	כרמיאל	28	35־32	24
11	הפועל הרצליה	28	29־24	24
12	קרית־אתא	28	30־30	22
13	מכבי הרצליה	28	40־24	22
14	מגדל־העמק	28	57־19	22
15	בני־נצרת	28	41־28	21
16	קרית־שמונה	28	45־29	20

אס"א תארח טורניר כדורסל בין־לאומי

מאת יעקב פתאל

תשע קבוצות הבטיחו עד כה את השתתפותן בטורניר האוניברסיטאי הבין־לאומי השני בכדורסל, שיתקיים בימים 3 — 10 באוגוסט השנה — על כך מסרו אתמול מארגני הטורניר במסיבת עתונאים שהיתה בבית סוקולוב בת"א.

הטורניר הראשון נערך ב־1966 בישראל בהשתתפות שבעה נבחרות וגוכה בהצלחה גדולה. מארגני הטורניר מצפים שזה יהיה טורניר הכדורסל הגדול שנערך אי פעם בישראל ויעלה באיכותו על טורנירים אחרים.

הטורניר יאורגן על ידי אס"א (איגוד הספורט האקדמי בישראל) באירוח של אוניברסיטת ת"א. המשחקים יתקיימו בהיכל הספורט של אוניברסיטת ת"א.

אגודת הבין־לאומית לספורט אוניברסיטאי — פיס"ו, החליטה על קיומו של הטורניר בעלה בראשית 1943, הטורניר קיבל את הסות פיס"ו ע"י באסבצע 1973 באגרי ברקיאדה במוסקבה.

גובה אישור פיס"ו, פגהה אס"א לכ־60 מדינות בבקשה לשלוח קבוצות לטורניר המיועד לסבילה, שתהכא באליפות אירנה.

מבין כ־18 מדינות ששלחו תשובה חיובית, ביניהם צילון, מאנה, פורמוזה האחרות — קדיהו סופית על ההתאמנות שבעה מדינות הן: ארה"ב (כבלולת ניור בקסיקו), אוסטרליה (אוניברסיטת ליבורס), בלגיה (לובאן), ברזיל (בגא פולין), גרמניה (היידברג, שהשתתפה בטורניר הקודם), הולנד (דלפט), והונג־קונג (נבחרת הסטודנטים), שוויץ (פריבורג) וישראל, שהיא המדינה התכליית והוצב על ידי אוניברסיטת ת"א. כן מתנהל מ"מ עם צ'כוסלובקיה ויוון, העשויות להשתתף גם הן.

יו"ר המטה של הטורניר הוא ד"ר צבי דיקלים מסמיכדי אס"א. את קשרי החוץ מקיים צדון פלבר, שבכבי בראש הוועדה המארגנת של הטורניר הקודם.

כשתתפי הטורניר יגיעו לישראל עד ה־1 באוגוסט ויתאורחו בי מעונות הסטודנטים ברמת אביב. טקס הפתיחה יהיה ב־3 באוגוסט בהיכל הספורט בבי' אליהו.

המשחקים יערכו בשני בתים ושני הראשונים מכל בית יעלו לשלב חצי הגמר. כבר בשלב זה מהיות יעלו המארחות, והמשחק הגמר יתקיים ב־8 באוגוסט. סבבי הטורניר יתקיימו גם בירושלים, חיפה ונצפת.

הקבוצה שתייצג את ישראל תהיה, כאמור, נבחרת אוניברסיטת ת"א. בגלל גבללים אבילה, סוקרה, מ. זילברגב, א. זילברמן, מליניאק ופרדקין, שייצגו את אס"א באוניברסיאדה מוסקבה, נוסף להם: ריקלין, גורדין, קרנבליס, ליפמן, מלמוד וכץ.

לפי התקנון ניתן לשתף שני ספורטאים אורחים, ומועמדים לכך הם שוקי שוורץ (טכניון), איתבר פרזל (אוניברסיטת חיפה) ובן־יהודה (טכניון). התקנון גם אפשר שיתופם של מורים בסניף לזהה, ועל מהדי, הבשכש כורה במרים. במכון וינגייט, עבודי ליד מול "הלק בבשחקים.

גם נבחרת שוויץ תתמודד עם ישראל

מאת אליהו מעוז

נבחרת הכדורגל של שוויץ תשחק ב־4 בדצמבר נגד נבחרת ישראל במשחק בין־ארצי שייערך בארץ — על כך סיכם שליח ההתאחדות לכדורגל עודיקם מולצ'ן עם ראשי ההתאחדות השוויצית.

שוויץ היא המדינה השלישית שנענתה להזמנת ישראל לשחק בשנה הבאה נגד נבחרתנו ולאור בית, אחרי נבחרות שוודיה ונוגי רגה.

השוויצים יגיעו לארץ לאחר משחקם בתורכיה. יצויין, כי בי אותו חודש תגיע לארץ גם נבחרת הנוער של שוויץ, כדי להשתתף בטורניר בין־לאומי שייערך בארץ.

ביתומים עומדת לחדש היום כבכות הנוער את אימונית לקראת נסיעתה לטורניר אסיה בזרית ותקיים משחק אימון נגד מכבי רמת־עמידר בבינויאה.

הכזאמן ולאסל

דברים

קולות הערבים בקואליציה

אין ספק, שמצבם היה טוב מכל הבחינות אילו נהנתה ממשלת רבין מרוב יותר גדול בכנסת, או אילו לפחות היתה יכולה לסמוך על תמיכתם הלויאלית והד־מוקראטית של כל נציגי מפ־לגת העבודה. אולם יש ברגע פסול חמור בדיבורים על תלות ב„קולות הערבים".

יש לזכור כי שלושת החברים הערבים בסיעת המערך מייצגים חלק ניכר באזרחי המדינה. צריך להניח שלפחות חברי מפלגות ה־קואליציה — הסוציאליסטים והלי־בראלים — לא יאמצו לעצמם את הגירסה השוביניסטית לפיה אזרחי ישראל הערבים המשתייכים אמונים למדינה ולחוקיה, פסולים לשי־תוף מלאה בחיים הפוליטיים. די־כי, שאפילו חברי האופוזיציה הבקיאים בדעתם חייבים להשיב פסקים בכוח יהליכי להפקיע את זכויותיהם הלגיטימיות של ה־ח"כים הערבים. בסופו של דבר אין אנטישמיות אנטי־ערבית יפה יותר כאשר אנטישמיות אנטי־יהודית.

כמובן, יכול מישהו לבוא ולט־עון שהוא בהקמה להשלים עם העובדה, שממשלת ישראל תאמר רק לצאת בפני הכרעות גור־ליה כבחינתו של העם היהודי. שלותה להיות תלויה בקולותיהם של ח"כים ערבים, שבעתידו של עמו כשלעצמו אינו חייב לענין אותם. על כך יש להשיב שלפי הודעת ראש הממשלה החדש יוכ־רע עתידם של חלקי יהודה ו־שומרון — בהצבעתם לשלטון ירדני־פלשתינאי בידידים במסגרת הסדר שלום — בבחירות הדיכות. בבחירות אלה ישתתפו, כמובן, גם הבוחרים הערבים. כלום יפלה בדעתו של מישהו להציע שלילת זכותם של הערבים להשתתף ב־בחירות הללו?

דב אפל

5 ביוני

היום לפני שבע שנים פרצה מלחמת ששת הימים. מאז „חשב יום זה ליום של הכבוש נפש אר־כי מלמד בעניינים בדיונים, בענ־יני ישראל־ערב.

השנה היתה רבה מאורעות בי־לישור זה. היה בה יום המיפורים שבו הופתענו והיה הב ...

בכלל התגברו ונחשפו — על אף הכל.

בשנה זו נחתמו גם ההסכמים עם מצרים ועם סוריה, הסכמים ראשונים שחתמו ישראל ושכ־ניה מאז 1949 (הסכמי שביתת הנשק). ההסכמים אלה מפחידים תקווה להמשך כרוצי, אבל מצר־ריים גם הרבה שבא יותר המציאה שבתם הוא פח יקרה.

5 ביוני הנוכחי פוגש אותנו כמי שאת דיין אינו עוד במשלה. ה־אים שהשם לוה. אתהו עם הנצחון ביוני 67 יצא מהממשלה, אבל הרמטכ"ל על אותם ימים נשיתה ראש הממשלה.

אני מציע לבטלתו ועוסקיו של משה דיין גם יחד לא להעמיד נוהרה בביוגרפיה המדינית שלו. למשה דיין יש לא רק עבר בפר־אה. יש לו גם עתיד מדיני.

מאיר בראלי

שר החקלאים

שר החקלאות החדש בממשלתו של יצחק רבין, אינו הוא בין האר־כים הבכירים בסינוד החקלאות. הוא כיהן בעבר שנים אחדות כסגן שר החקלאות וגם בתפקידי האחרון. כאחד בשני המזכירים של הברכת הקיבוצים. הוא היה נתון ראשו ו־רובו בנושאי החקלאות וההתייש־בות, כאין התפריד ביניהם.

הגופה המיסבים נשאה זה שנים את עיניה לתפקיד שר החקלאות, כשבפסר לאחר כהונה והיא לא זכתה לכך. והנה, דווקא הפעם, כאשר בהוגים רחבים של מפלגה הע־בודה מרגשים על כך שהממשלה „נבבחה", כביכול, על ידי אחדות העבודה, נתבעה כתר החקלאות ה־חדש אהרון אוזן, איש הגופה הער־בנים והמאבקים המוהוקים של מפאי בין הנילים והחדים שלאחר קום המדינה.

בתקופות שונות, בתנועות שרי חקלאות קודמים, ניסו לא פעם אנ־שי הגופה המרובבים לעשות הבחנה בין „שר החקלאות" ל„שר החקל־אים": גבהי, הם אמרו, הוא שר החקלאות — דיין היה שר החקל־אים... גבהי, כמובן, הפריד הנהה זו הוכיח כי דאגה לחקלאות היא דא־גה לחקלאים ואין להפריד בין הדב־רים.

עתה יהיה בממשלה שר החקל־אים, איש כושב גולות בנגב, בכורה בכפיות החקלאות וההתיישבות בנים רבות. אדם, שבעיות ההד־יישבות הכוכבית הלא יתיקת (והד־עה הישנה) בוערות לו וקרובות לו בביותו. נאחל לשר החקלאות החד־דש שיצליח בתפקידו בדאגה לקי־דומה של החקלאות ולקידומם של ה־חקלאים. שבין אם הם חברי קיבו־צים או מושבים ואפילו הם חקלאים פרטיים בכושבה. בעייהם הכללית היא מכותפה בדאגה להצלחת קר־נה של החקלאות הבטחה והחיוה סבירה למשק החקלאי.

מ. יסוד

(„זי צייטונג")

מכתבים למערכת

יראת הכבוד וכיבוש היצר

בקראי כתבה שתוצאות הסוקרת ההתרחשויות של אירועים בטבריה, נהגה אני להשתייך בעם ממתאורי האירועים. עם זאת, אחז בי דעזוע לא, הורשה לקרוא האמר ההתגבר לוה על הספר אלכן ועל הנביא קטיל בפת הלויה המכלבלים בכעת לקד־בנות הקבר במקלה. האמנם כך הגו בנביא ישראל ובשר כישראל בחיותם טבנים יחד עם המת הד־ביעתעות את קרבנות הסבה לידי הקברים הפתוחים? איכה ירדנו?

מסורת ישראל והתנו היתה מגב־כת הביד ליראה כבוד בפני בודדי עם. את „יהי כורא ובן כבודא שמים שיגנו בהבי האולפנא כבוהות ים סוכה. יראה הכבוד בפני נבי הרי עם מידעים סדר הזוק בחברת אנשים של מדינת בתוקה, מידעים שהשורת הרשות שורה היא, שא־דם הכבכד את הדרית מכבד גם את הבריות ובכך כבודו עולי במי קומו מונה. מידעים שאין האנשים בבודים איש את אחד ובשלה שנאת־הינם ורוזה לבני האדם.

בהתנהגות ובדרך ארץ, בהיסובים ובהלימות. אני רואה קשר בין הד־הלוחן של הבודות נותר לבין הד־כששה הבבים של תקופת הנשיא ד־הכר בעת הלויה בצפת, האילו נהד־גו לבהבלים לבעור בין רצח בביע לבין המשה. באנגרף ההמונה הבין בנשיא ובמנן ראש הממשלה, האם לא הוי כעדיפים את האפשרות הד־גיה?

הסברים כמן: „אין אדם נתפש על בערו". „יצרים שההלהמו בי־המספרה והאוירה הבצאה". „מקרה חריג על בודדים". וכו'. איש בסר־בות מקיילות. כי אם אלה עצמו. ואת אינם ידועים שהנביא שבל את אחיו בספה לוה, וגם לא לבדוו על הרוחנו ומעשיו של כגן ראש

המכשלה למען הגם הארץ, הרי זה הכוח, הבודות היא ההוראה שבבד־בות ובאלו הן הוצאותיה.

התפרצות המכיכה לעבר הנשיא הכרב אלקן היא תופעתיסיא בי־רשות הזולות הפוקדות את הברוד־גו. פרצי בדר וגדרות היו תמיד גם יוסיפו להיות בפתית. אך תביד שפלו על כמט הגבורה על כיבוש היצר בפני ראשי עם.

ההצלחה של עירית צפת הבד־אבה. כבדה במקומה מוגה, אך אין בכוהה להשיב את המכשה עבפשה. הוא נסקר ונרשם בפתנו, ושם קצרה הדרך אל דפי ההיסטוריה.

חיים בן חיים — צפת

מי יהיה מזכיר „העבודה"

עם כניסתו של אהרון ידלין ל־ממשלה התהיה כבר הודיעו הד־הרבה בתשובות השאלה כי יהיה מזכיר המפלגה, כי אין להפלית על הרשה זאת. ידלין יכהן בהתי המעורות גם יחד. אל לנו להקל ראש ואל נבלה את עצמנו כי גמלו ההחצנה בין ההסיבות לבי־זהן ויהאום הפסח „העבודה" ל־מפלגה אחת לכל דבר.

אם כי בזמן ההצבעה על המוע־מדים לראשות הממשלה בברטו העבודה נהיר רובם כאילו נפלו ההחיצה. יאחרי התצבעה, אולם בזמן שעכשו מורכבת הממשלה ובאייר היודים המכוונה היתה

אמורה לגמרי התחבר יותר ויותר על בנה הזקים אנו כלחיות מאד־דים באמת, כך שלמוכיר היה־ם כיבור עוד כבגים לו יפקיד גדול ועבודה הרבה בליכוד הבר־רות.

לכן, מוטלת אחריות גדולה על בפלגה העבודה בבחירת המזכיר הזהרה. כי רק אדם בעל שיעור קוד הרם הזה לכוון את העניינים ולהוליך את המפלגה בדרך לאי־היד מלא אשר מלנו סה כצפים לו ויפה שפה אחת קרה.

כ. צור (צ'הנוביצקי) — תל־אביב

חובתם של סופרי ישראל

„הגבק הבודי" התשוב בן סופ־המבים עפ־ערבים נגדנו הנגד כל העולם הכבורי ההופכי, הוא נגס „התאביהאודר". עם זאת גתברר, ני נבין זה לא ישולה תוכן בו, והסיפוקים שבבדיוגזות־ערב אף דוי־אים בו כפיין „בוגראגה", העכוי, בהתהאודר. לפגוע בבלבלה הר־ערבית עצמה.

פה שהכרוב יותר הוא, כי פי כבה בהסב האנגרית. שי לפתרוה האלטרנטיבי כבר בגוי־ישים מיסב המהיה בעולם הכבר־רבי, הבוד ומאיים כיכבד הד־רות, תרהה באדם, המוסר להור־בניהם האוניברסליסטי.

ניכה מכבר זה, כבבר הרוח, הפיקד עיה גם את העם בעיזק, יש לבוא בקובלוגה קודם כל כלפי הכספים להפיח בעם רוחדבאים ודעות שבר והוי. כנגד מרצילי באוירת היעגו. כנגד סס־הרד־עלה כבפוים אנו לבצור סבר־היים. לכאן נהיים מרפא לרוחנו הפצועה ונבחזק ונעפצם אולי יד־הר כבבראבונה. יקומו נא אנשי־רוח ואנשי־לבר בתוכנו, אשר בי־כת התקדדודות וראייה נבוהה יגוללו לעיני העם את פרשה הר־

אירופיה, בפרוסצדציה ובפרספק־טיבה הנכונה, ויפיחו בלב העם תבונה, רוח הויגה, כבכבה ומסי־הרה, קתאריות, רוח בחוזקת וב־לכוה גבחרי האומה.

על נבבה לרגע, כי בדיבתדיים־ראל עוכבת בבירינלוביה, וכל מפלתית ובברצותיה עקופת לי עיני באירפלם וביהוד לעיני טבי־ע נו הוקבים להכחודה, ותשיים לכל פילו הולכה ופרבה בתוכנו, כדי להפיק מבנה רוחה פוליטי, צבאי ואסטרטגי. הנבכוחה מאוגר האחורה סיפי ראשית בבלבהנו: אל תגידו בגת! — —

היום, יותר מאשר בכל עת אחרת, נקראים סופרי ישראל להנפת דגל האמונה באחדות ישראל. יש־אגו בא עד והתצמתינפש מבחר־רי ישראל, הנוכדים עתה כאן על מכבר הנגת גבולהינו. יורישו לגו את האמונה האמבן בעצמנו והדבינה, כאין כמהם למסירות ולהקרבה לכען עמם הבניד על נפשו. הירית, בבודו ובהת־קוממ־ות הסכם, בתפילתו האחת — להביא שלום וריוחה לנו ולכל עמי האיזור הצילה.

מדכי עבדיאלי

פגיעה באוכלי פלאפל

עם הכלאת מחירי הקמה, ההוא המיצרך המזון הבכיסי ביותר, עלה מהירי־הלחם ומחירי האפשה. גם רוחזי האופים הבודדים, ההמשי־כו באפיית כברות של קילוגרם, הבטבק ופחת. שכן לכה לאפות כברות של ק"ג כאשר בבברות של ¾ הק"ג הרווח הוא 12 אגורות יותר (מהבדיל המחיר המאושר יד־נים מאת הרשב), הכנסי אוכלי־הר פלאפל נפגעו, הואיל ובחיר המנה קפץ ל־1.50 ל"י, ומי הם רוב אוכלי הפלאפל אם לא הילדים, צ־עירים וצעירות דהולויות־פועלים ומתלמדים במתי־מלאכה ומוסכים שעדיין רוחותיהם דלים מאוד, גם תלמידים ובבחורים עובדי־אורה שירותיהם אינם מאפשרים להם לא־כול ארוחות שלימות במסעדות. הואיל וגם בלחת הגרק ההייסה.

אשר בבד־נטב. המצרכות. לקובלגם עתה הוא מגרישים השעצית או הבהיר ארצה (ולא מארה יקרה), בתירה קרוב ל־2 לירה.

בבארה, אי־פוא, לוקוקים ביתה־הפלאפל לבילוי קיבתם, אבל גם פיתה זו והצטבקה בעליש ואף כבורי הפלאפל בבקום 6 עד התפל־אה בתמלאות בחזכים רק ב־4 כדור־רים. כובן, שגם בגלל יוקר התגבגית כבתמלאים רק בכרוב או בסלק שהם זולים יחסית. נוסף ל־כך כבנות הפלאפל אינן המות, הואיל וחבל על כל טיפת דלק ואנרגיה ובאין ברירה יבלאו או־תם הרכבים את קיבותיהם לבה־צה, הואיל ואין להם אלטרנטיבה או החליה.

אנשה דבבריאר

בחצי היום

לאחר הסיבובים שחלו בתכניות „קול ישראל", ברצוני להעיר, כי שעה המוקדשת ל„חצי היום" אינה נראית לי. צריך לחזור לשיטה הקודמת ולהפריד בין מוסיקה ופרי־סומת. לבין זימן. פולעמי. אלה במקשיבים ליזבן אינם להוסים ל־שירים ההוהרים כמלם כל יום.

הרדיו עלנו כמופע בשירים ד־פזמונים, ואין צורך להרוס אותם גם ליזבן הפולימי. אנשים המקשי־בים ליזבן לא פעם דוחקים בזמן, והם די להקשיב חצי שעה, מאשר שעה שלמה, מצורבת בשירים.

כן הרצוי להזור בהקדם לתמכנית הקודמת.

ת. ג. — תל־אביב

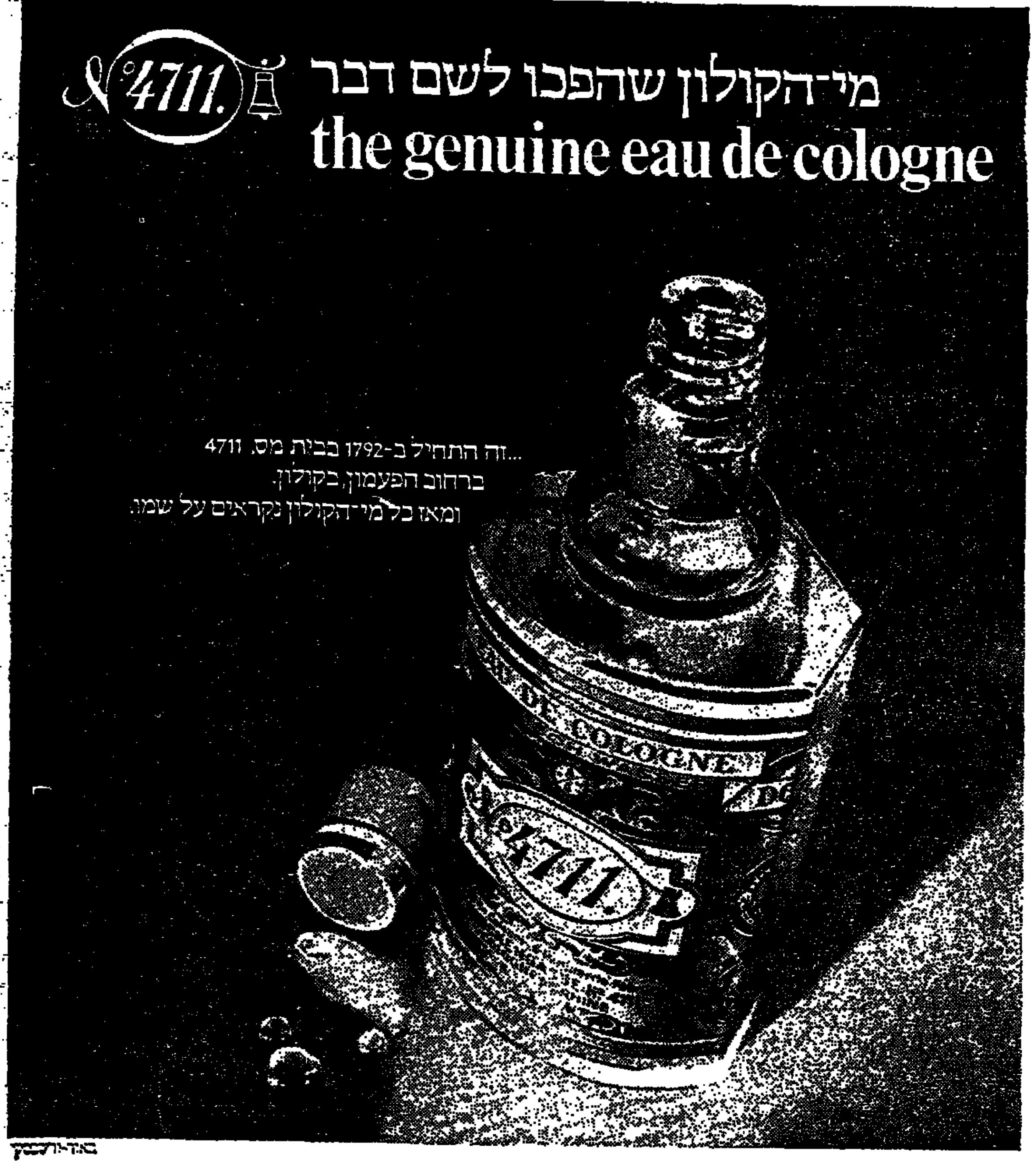

שיפורים בקו 55

אנו שמחים להודיע על הגברת התדירות בקו 55 לנוחות הנוסעים.

הקו יפעל לפי הזמנים הבאים:

06.50 06.30 06.15 06.00

וימשיך בכל 20 דקות עד לשעה 20.00 האחרונה.

החל מיום שני 1.7.74 יאריך הקו את זמני השירות עד לשעה 24.00.

קופת חולים

של ההסתדרות הכללית של העובדים בארץ־ישראל

החלה ההרשמה
לקורס אחיות מעשיות
לנשים מבוגרות ואמהות לילדים

שירותי בית־חולים קפלן ברחובות ופתיחת הקורס יפתח בספטמבר 1974 — תשל"ה, בתוכנית של שנה הלימודים הנהוגה במוסדות החינוך בארץ (בית־ספר הגיל) והכשרה לעבודה.

מתקבלות נשים עד גיל 45 בעלות השכלה שמונה לפחות.

להרשמה וקבלת פרטים נא לפנות ישירות לבית־הספר לאחיות בבית־החולים קפלן בכל יום בשעות 08.00—14.00 וליד ביה"ח הרופאי לפנות בשעות 08.00—14.00.

מרכז קופת־חולים

מרחב תכנון מקומי - חיפה

הודעה בדבר אישור שינוי תכנית מיתאר מקומית

נמסרת בזה הודעה, בהתאם לסעיף 117 לחוק התכנון והבניה, תשכ"ה — 1965, כי הועדה המחוזית לתכנון ולבניה, מחוז חיפה, החליטה, באישור שר הפנים, לאשר שינוי תכנית מיתאר מקומית הנקרא „הבנית מס' חפ/1444 — תכנון צירת גשר פ' עם דרך בר־יהודה" — המהווה שינוי לתכנית מס' חפ/229 — תכנית המיתאר לחיפה — שהודעה על הפקדתה, ביחד עם התשריט המצורף אליה פורסמה בילקוט הפרסומים 1784, תשל"ב, עמ' 529.

השינוי האמור, בצורה שבה הועדה המחוזית אישרה אותו ביחד עם התשריט המצורף אליו, הופקד במשרדי הועדה המחוזית האמורה וכן במשרדי הועדה המקומית לתכנון ולבניה, חיפה, וכל מעונין רשאי לעיין בו ללא תשלום בימים ובשעות שהמשרדים האמורים פתוחים לקהל.

יצחק איתך
יושב ראש הועדה המחוזית לתכנון ולבניה — מחוז חיפה

ו' באייר תשל"ד (28 באפריל 1974)
ילקוט הפרסומים 2010, כ' בסיון תשל"ד, 23.5.1974

בית הדין הרבני האזורי ת"א—יפו
שדרות רוטשילד 52

מודעה

תיק 8129 / ל"ד

לשמחוץ יהודה (כתובת בלתי ידועה):
עליך להופיע בבית הדין הרבני תל־אביב ביום הוי תשל"ד, 23.6.74, בשעה 9.30 לההדיון בתביעת אשתך עבדיה בבריה, למנזונה ולמזונות הילד בסך 1336 ל"י לחודש.

המזכירות

מכרז למכירת רכב

מוצעת בזה למכירה מכונית נוסעים פג'ו 404 מספר רישוי 258335, שנת ייצור 1969.

את המכונית אפשר לראות בחניון משרדנו „בית יכין" רחוב קפלן 2 תל־אביב ביום רביעי 5.6.74 ועד יום ראשון 9.6.74 בין השעות 8.30 — 12.30

הצעה בצירוף המחאה בנקאית בשיעור של 10% מהערכה, יש להכניס לתיבה המיוחדת ליד חדר 214 במשרדנו הנ"ל.

על המעטפה נא לציין: מיכרז 74/4.

אין החברה מתחייבת לקבל את ההצעה הגבוהה ביותר או כל הצעה אחרת.

יבין חקל בע"מ

המועצה המקומית יהוד

מכרז מס' 6/74

המועצה המקומית יהוד מבריזה בזה על קבלת הצעות מקבל־נים לסדירת שבילים בבתי ספר ובגני ילדים.

התוכניות, תנאי המכרז, טיוטת הסכם, פרטים ודרישה בכוייה אפשר לקבל במזכירות המועצה בשעות העבודה הרגילות תמורת תשלום של 30.— ל"י שלא יוחזרו.

פרטים טכניים אפשר לקבל אצל המהנדס, א. ספירא טל. 795169.

את ההצעות, בצירוף ערבות בנקאית או המחאה בנקאית ע"ס 6.000 ל"י לשלושה חדשים, יש לשלוח בכתב רשום תוך ציון: מכרז מס' 6/74, עד ליום 20.6.74. הצעות ללא ערבות בנקאית לא תובאנה לדיון.

אין המועצה מתחייבת לקבל את ההצעה הזולה ביותר או הצעה כל־שהיא.

פ. התוכה — ראש המועצה

המועצה המקומית תל־מונד

מכרז הזהר

המועצה המקומית תל־מונד מזמינה בזה הצעות קבלנים לבצוע הרחבה כביש ושלילה, מדרכה בתל־מונד.

1. מפסי הצעות אפשר לקבל במזכירות המועצה תמורת תשלום של 50.— ל"י שלא יוחזרו. בדבר פרטים נוספים נא לפנות למזכיר המועצה בשעות העבודה הרגילות של המשרד.
2. המעונינים להשתתף מתבקשים להגיש הצעותיהם על גבי המפסים וישלחו אותם בדואר רשום במעטפה כפולה וסגורה או לשלשל אותם לתיבת המכרזים במשרדי המועצה לא יאוחר ביום 14.6.74 בשעה 12.00.
3. להצעה יש לצרף ערבות בנקאית בשעור של 10% בערך ההצעה לכשך 3 חדשים לקיום תנאי המכרז. אי צרוף הנ"ל יגרום לפסילת ההצעה.
4. תנאי התשלום: במדת הצורך המועצה עומדת לעצמה הזכות לקבל אשראי מהקבלן שלוש בהתחשבות הוצאים בריבית של 12% לשנה.
5. הקבלן שיקבל את העבודה יהיה בקשר עם קבלן הנחת קוי המים שבבתווי המדרכה.
6. אין המועצה מתחייבת לקבל את ההצעה הזולה ביותר או כל הצעה שהיא.

משה נחום — ראש המועצה

המועצה המקומית תל־מונד

מכרז מים

המועצה המקומית תל־מונד מזמינה בזה הצעות מקבלנים לבצוע הנחת קו מים ראשי בקוטר "8 בתל־מונד.

1. מפסי הצעות אפשר לקבל במזכירות המועצה תמורת תשלום של 50.— ל"י שלא יוחזרו. בדבר פרטים נוספים נא לפנות למזכיר המועצה בשעות העבודה הרגילות של המשרד.
2. המעונינים להשתתף מתבקשים להגיש הצעותיהם על גבי המפסים וישלחו אותם בדואר רשום במעטפה כפולה וסגורה ולציין מכרז מים או לשלשל לתיבת המכרזים במשרדי המועצה לא יאוחר ביום 14.6.74 בשעה 12.00.
3. להצעה יש לצרף ערבות בנקאית בשעור של 10% בערך ההצעה לכשך 3 חדשים לקיום תנאי המכרז. אי צרוף הנ"ל יגרום לפסילת ההצעה.
4. תנאי התשלום יהיו לפי הנחת התשבון הסלקי באישור של ידי המהנדס המועצה.
5. הקבלן שיקבל את העבודה יהיה בקשר עם קבלן סלילת המדרכה לאורך תנאי היי על הכביש.
6. אין המועצה מתחייבת לקבל את ההצעה הזולה ביותר או כל הצעה שהיא.

משה נחום — ראש המועצה

המועצה המקומית נחלת־יהודה

טלפון 948676

מיכרז מס' 1/74 — הקמת גן ילדים תלת־כיתתי

מוזמנות בזה הצעות מקבלנים מאושרים להקמת גן־ילדים חד־כיתתי. טופס המכרז אפשר לקבל במשרדנו בשעות העבודה הרגילות תמורת תשלום של 30.— ל"י שלא יוחזרו.

בדבר פרטים אפשר לפנות למהנדס ורמן — שפירו, רחוב מזא"ה 13 תל־אביב, טלפון 243746.

ההצעות בשני העתקים יש לשלוח בדואר רשום, או למסור במשרדי המיכרז: („מכרז גן ילדים"), עד ליום ו' 21.6.74 שעה 12.00 בצהרים. להצעה יש לצרף ערבות בנקאית בשיעור של 10% בערך ההצעה לתקופה של חודשיים.

תנאי התשלום: ⅓ הסכום תוך חודש מגמר שלב א' והשבון מאושר על ידי המהנדס.

⅓ הסכום תוך חודש בגמר שלב ב' ואישור חשבון ע"י המהנדס.
⅓ הסכום תוך חודשיים מגמר העבודה והגשת השבון סופי מאושר על ידי המהנדס.

אין המועצה מתחייבת לקבל את ההצעה הזולה ביותר, או כל הצעה שהיא.

א. רפופורט — ראש המועצה

המועצה המקומית מגדל העמק
מכרז למכירת רכב

המועצה המקומית מגדל העמק מציעה בזה למכירה את הרכבים הבאים:
מכונית פולקסוואגן שנת ייצור 1970, קבינה כפולה בגרב מודל 1972 — לאחר 40.000 ק"מ.

את הרכב ניתן לראות בחצר הבית הכבית של המועצה המקומית בשעות העבודה הרגילות. הצעות בצרוף ערבות בנקאית בגובה 10% מערך ההצעה. יש להגיש במעטפה סגורה לתיבת המכרזים של המועצה לא יאוחר מתאריך 10.6.74.

אין המועצה מתחייבת לקבל את ההצעה הגבוהה ביותר או כל הצעה שהיא.

צבי אלהרר — ראש המועצה

מלווה מצפון
רכוש מלווה מלחמה מרצון

עירית תל־אביב־יפו

מוקד לטיפול במטרדים בתל־אביב־יפו

עירית תל־אביב־יפו מפעילה מיום 2.6.74

מוקד לפניות הציבור לטיפול במטרדים ובמפגעים שונים

המוקד מקבל פניות ותלונות בנושאי תברואה, ביוב, מים, דרכים, קלקול ברמזורים ועוד.

מוקד זה מופעל במשך 24 שעות ביממה בתחנת מכבי־אש רחוב בזל 35. טלפון 222222,3,4,5

השרות החדש יקל על התושבים הנתקלים בבע־יות המחייבות פתרון מהיר ובעיקר בשעות של־אחר העבודה הרגילות בעיריה.

בשעות העבודה הרגילות (7.30 — 14.30, בכל ימות השבוע, ביום ששי עד השעה 14.00) מת־בקש הציבור לפנות ללשכות המודיעין העירו־ניות, או למחלקות הנוגעות בדבר.

אטלס כרטא

יוחנן אהרוני	מיכאל אבי־יונה	מרדכי גיחון	יהודה ואלך
תקופת המקרא	תקופת בית שני המשנה והתלמוד	מביתר ועד תל חי היסטוריה צבאית	מראשית ההתישבות ועד קום המדינה

מהדורה שניה חדשה ומעודכנת
בכרך אחד

שמונה שנים של מחקרים וחפירות העשירו את ידיעותינו, בהדפסה השישית של „אטלס כרטא" הוכנסו שינויים על־פי תוצאות המחקרים האחרונים.

„אטלס כרטא" מעודכן לפי החפירות והמחקרים האחרונים שנערכו בארץ.

המחיר 92.50 ל"י

גם בתשלומים

ספרית דבר — להשיג בסניפי „דבר" או בחנויות הספרים.

לכבוד ספרית דבר, ת.ד. 199 תל אביב

נא לשלוח לביתי אטלס כרטא, ארבעה ספרים בכרך אחד, ע"פ ההסדר הבא: (סמן × במשבצת המתאימה)

☐ הנני מצרף בזה המחאה ע"ס 92.50 ל"י
☐ הנני מתחייב בזה לשלם 92.50 ל"י בשלושה תשלומים חדשיים רצופים: תשלום ראשון בסך 32.50 ל"י מצ"ב. מס' ההמחאה ______
ושני התשלומים שווים בסך 30 ל"י כל אחד (מס' ההמחאה ______ / ______)

שם ______
כתובת ______
מס' תעודת זהות ______ חתימה ______

24 שעות · 24 שעות · 24 שעות · 24 שעות

תבחר

טלוויזיה

* 17.32 — "ידידתי פליקה" — "הדיג הגדול".

* 18.00 — "סרטים מצוירים" — של וולט דיסני, "בית הלנשת לעכברים".

* 20.00 — "האומנות הפרו־ספורי" — "בחזרה לטבע".

* 21.00 — "תעודה" — "אב־ריקה", פרק 13: "הרי הצפע" (פרק אחרון בסדרה). אלהמבי־קים מציג את התחייה האכזרית של הסמב שהוא בתרות באיזורה והברה באכזריה.

* 21.50 — "כרם קיהנוט" — "כוהן ישנה כאן". קומדיה דוי־טנסית על תסריטאי הפרדס. מבוי־תו על עבריינית צעירה בימי חג המולד בתקווה למצוא בעבודה הד־בר להבריה. עם דיק פאואל, דבי ריינולדס, אן פרנסיס וגלנדה פראי־רל.

ברדיו

* 19.05 — "תיבת נוח" — תכנית בידור לחייל מהקלטה בבית החייל בתל־אביב. בין המשתת־פים: בריפנה, יהור כהן, הד־בורה הילהאויר המרכז בביצועו של אריק סייך (ב).

* 21.30 — "פינת הג'אז" — להקתם של אלוים יגב — הד הולם (ב).

* 21.05 — "השמים נשארו נקיים" — וילהאוויר בפלהבת שבת הימים. שיחות עם טייסי קרב וטייסי הליקופטרים על הסי־בות הזולה הנדרשים בבקרו של הר ביומי, על הסיוע לכוחות הי־רוקה, על חילוץ פצועים וטייסים ישראלים שנמוסיהם הופלו. (בי־דור חוזר) (צ).

ספר חדש

מאת ג. קרסל

אנשל רייס: בראשית הבי־עת הפועלים היהודים ב־גליציה. תל־אביב. הפדר־ציה העולמית של יהודי פולין. תשל"ג / 1973. 288 עמ'.

על תנועת פועלים אחת

אנשל רייס הוא מראשוני ה־מקימים את תנועת פועלי ציון ב־גליציה, ב־1907 היה בין מקי־מיה ואקוויוטים ב"פועלי ציון" שנמקרא "היהות". הוא אישיות ותיקה, בתורגה ושאו רחב־דעת, ויש לו בפעילות והבנייה, התחיל ב"פועלי ציון" ולאחר־מכן בארץ, בתוקף ההסתדרות והב־"בחוץ" בכהונה ובהנהלות העולמית של יהודי פולין. לפני שנים אחדות פירסם מחקר ביוגראפי־היסטורי על המבוגרים בלבוב בשלהי מלחמת העולם הראשונה, שבו היה הוא עצמו מ"הלוחמים" הראשונים. הספר שלפנינו הוא למעשה סי־פור אישי של תנועת פועלי ציון בגליציה עד מלחמת העולם הראשונה, על רקע התלהטות של תנועת פועלים אחרת ברחוב היהודי. בתחום הראשון הספר הוא סמך ראשון ויחיד במעלה, בשאר התחומים הוא, נשען על מקורותיו של אחרים. ישראל משה הודן (חוקר צעיר, שנפל במלחמת השחרור) הגיה אחריו כתבי פרבין ויוסף קיסמאן, כהד לוכי "מבר" בגליציה (כה לפני שנים אחדות באוצר"הבריח).

יהודי גליציה חיו עד מלחמת העולם הראשונה בין שלושה עמ־מים, בעלי תרבויות שונות: אוק־ראינים, פולנים וגרמנים. הן ה־פולנים והן האוקראינים ביקשו לנצל את היהודים מנפני הכרעת הפסיסים. אותו בולט באוכלוסיה היהודית בגליציה עסק בעת ההיא בתקלאות ובכל סוגי המלאכה. הפ־עלים היהודים התארגנו, תחילה בתוך תנועת הפועלים הכללית, הסוציאל־דמוקראטית, ורק לאט לאט השתחררו מאפוטרופסות זה. השכונה של פועלי ציונות ב־קלומיה לפני שמונים שנה וספר לה (תיאר שביתה זו מפי עמודי "הדבר" לפני כשרות שנים הוכרו י. ה. זילברברג, כי שביטל את המאבק) הכוחו הגיים בקרב הם אוכלוסיה היהודית והכללית.

הספר מתאר את שלבי השתח־רות אירגוני הפועלים היהודיים מעולה של המיה. היהודים שבספר, שהוא מתאר זאת כהשתחררות "פרטאלית", שכן גם האידיאנים היהודיים לא הצטיינו ביהותם ה־יהודי הדה לבנכות כלי ברית בידי הפיד הכללית וההתבוללות היתה על מנהה להם. ברוב הזוההות של הפיד האשכנזית היה בנקע לשון יידיש, שבה הצביאו עתוני פרע־לים. לבששה היתה זו בעיקר גר־בנית באותיות יהודיות.

המוהרח ההדוגלי בפול הספר ס"ד ההל עם הקמת אירגון והב־גים והפקידים היהודיים. קביעה קבוצת גבהה כי היקה הציבית והמנוף קהל האירגון את השם "פועלי ציון". כאן מילא הפקיד נבבר נתן גרוס, דמות נפטבת לכבוד (בכר העידוהו לפני שנה, בבאמר על ספרו על כבדי לכבוד על קפלנסקי, שכגן הראשי להקו משוות זהו), כך הוה המאבק בין ס"ד ל"פועלי ציון", שנבשך הן בתחום האירגון והן בספרות וב־עתונות.

גרוס וקפלנסקי ניהלו את הי־בתלבה בכושר רב ושחוק תגדול הוא כי בשחוקקה מתלגה יהודית ליד הס"ד לא אבנו לבכיל בה, על אף ספקי אנטי־ציוני ברור לבס "הבשרי". מי ש"אנגד בתוקף ל־הפלמתיבה לס"ד היו כמובן אף הם אחינו בני ישראל. כפלגות־פועלים אלה, על כינוייהן השונים, נקלטו איפוא בין ראשי הפעלוה, שלא הביזד בשום פנים ואופן בייחוד "הארו־פרדלי", ובין האמהתם של ראשי המפלגות אלה ע.בכלל זאת קיים כוהנו יהודי. אולא ש־אין למותו לאפיק ציוני. התבסר אירוהם למורותו לא אצה בלב קורא בקריאת סליחה נוכח הוד בהה צבעה ה. ראשי הפפ"ס היהודיים — ליבריכן, דיאמאנד, פרל והוכיהם — זכורים לנו יפה כפעוליהם גם בפנים שבכל שהי כלהבות הפולם.

רייס כתאר פלגה אלה, לרבות הפקציה היהודית (בכבין גלגולי ראשון של הייבסקציה ברוסיה) ובכאן הוא עובר להנועה פועלי ציון, שגדלה מכמה לכבה וכיוצאה את באשלה, לכם של פועלים הנודים, שלא דאו צורך לבחות את עצמם ואת שאיפותיהם הציו־ניות כדי להיות חברים כשרים והוגנים בתנועת פועלים. כאבקם של "פועלי ציון" עם כל המפל־גים האלה כתואר בספר בפירוט רב; בין היתר מתוארת צמיחתו ההדרגתית על ברל להקר כפובר ליציטם וכמנהיג.

בקום נכבד בתנועת פועלי ציון הפס עתונם "דער אידישער אר־בייטער", ביהוד בימי עריכתו של א. ל. שוסהיים.

הספר כלא ציון וגריה כיפורי כאבקים ברחוב היהודי על נפשו וזיקות של הפועל היהודי לאבו הארץ־ישראל.

קולנוע

מאת זאב רב־נוף

("עריה": תל־אביב, תל־אביב)

אולי אין זה הוגן כלל שאני כותב על "עריה", כל צופה בעל עין בוחנת ודווה, שמעוהר על כך מראש, יוכל להבחין בשינוי מב־חוק, בגילום אחד הגוזר פעמים. את פרצופי המחייך בגיוס הבי־בית העליונה בין קהל אחד בעל פרצופים קולנועיים ישראליים ותיקים. וכבל פוליטים ומנהלים כי נמלא ... בעיה המשפלית ההתחלתה גם התבצא בגורד ערביה. בחייך ופווה כי יותר באחרים. אך כי שהוה לראווה טוב וברוה יותר יכלה אותו בער־פנתיות הציקות בשמאה שר־הה משקה הצינו פבת הופעת ריקודית המטן). ובכך מעשה ש־היה כך הזה: זנת לנו במערוץ "אוהתאי ערב מסום המכון הישר־ראלי לקולנוע הבוקר לסרט ה־ישראלי החיוהר. לפתם הוצעה סצנות של "עריה" עם עבריה בראשה. מיגא כליו לבורך זה, השותק אברהם דוגאני. הבכיל לנו, כי הם נקקים לצילום, עלינו כולנו, כפי שאבגנו, לשבש קהל־צופים בסיום הצגת "אוכלל" (אשר השותפה בעצאיות בסרט בתפי־קתם של בראשה), הכל לצורך הפבלינות של הסרט) הפוקחות את "עריה" עוד בסרט מופעית הר־בוהרות.

שקלתי שוב אם כתיבתי היא אמית והבפתי למסקנה — שכן, לא התמסתי על הרוה. לא קיבלתי שכר, לא גילמתי שום תפקיד. פשוט נשמיתי לקריאתו והדראגא־שית של דוגאני שאמר: "כולנו כאן אהבים את הקולנוע — זהו הגיפה. צריך לצורך". האם אני מצטער? ודאי שלא. שני הדב־רים להוד ואיני סבור כי גוכחו־תי האלמונית הוסיפה או גרעה מ"עריה".

עמותי המבקרים ניסו לנתח — אולי לאו דווקא את הסרט — את התופעה של תת־תרבות. אינ־ באילוה, מעיד עידוד הסרט ה־ישראלי המושא קיום של סרטים כאלה, מעם הקהל המשלם כספי־כב כספו ואת החברה האמריקאית הגדולה שרכשה סרט כזה להפצה. אני עצמי מוצא, שאולי וכל הד־

דרך כל חלב

דליה פרידלנד ואריאל פורמן

קהות הלוו בוהתמי באהרובה כאד־שר הוצגו סרטיו הקודמים של מנחם גולן. ובכי שמישהו לא יעיד לי כי "אין דבר מה יותר מצונה של אתנולוי". כלומר הקורא של השורות הללו אינו חייב לדי־בר כלל מה שכתבתי, אפילו אתמכל ולא רק לפני השיט או שנים, אגיש כאן ציור קצר של אמתחתי:

כל עוד יש קהל המוכן לראות את "עריה" ולשלם, המניד ימצא בדרך כיעשה סרט כזה למפגו (שאלו את הסוציאולוגים). כיצד אפשר להתגבר על תוספות כבו־עוק שחור, טמים או זמה או מה שתרצו. אם יש קונה, המניד יש־מוכר ושום חוק לא יעזור, ואילו כאן העניין הוא חוקי ונקי לחו־לוטין. אם התחרה האמריקאית הגדולה הרוויחה היטב. מסרטו הקודם של עוביה "גרדית", כורע שלא תקנה את "עריה", כשאה זקוק לראש צלול מאוד ולכמה הקרנות בגו אחד זו כדי להכר־הין בין השניים? וכדוע מבשלת ישראל לא תעודד את העשייה הסרטים, גם אלה של תת־תר־בות? די בכך שהיא יצרה עתה סולם של דירוגי־עידוד והוא כד־רימה לסרטי־איכות שעור גבוה יותר של תמיכה (זה כה שגרשה כל בריבה תרבותית). בכל כדינה בוו אפשר לייצר "גרדית" או "גלומות" או "איזבר" כזה, זהו חלק בכובוק.

אנו חוזרים לקהל, שהוא הבי־ניע, שכן אם אין קהל — פאסיש סינימה. אבל כאן אומר לכם, ידידים יקרים, אין זה פשוט. קהל צריך לחנך, טעם צריך לי־פאת. וזו עבודה ארוכה וקשה ולא המיד בהצלחה. אל המבאו והודעו כי קיבוץ גלויות כזה, בדור הראשון שלו, יראה ברמות הזהילל התיאטרוני שאותם בניה, לבך־תרבות של הארץ הואת. צריך להשקיע את המאמץ לחזור ארוך, בתקווה כי זה ישא פרי בעתיד. ובינתיים חייכים ללמוד לחיות עם "עריה" ועם התפכים שלה שבי־אופק.

אשר ל"עריה" עצביה, אין לי ספקות. הוא הדאי כן, מאמין ב־עצמו ובכה שהוא עושה. יותר מזה: אוהב את מלאכתו וזה ה־כנם שלו. נקודה. אותו כבר לא תחנכו. הוא קשים מדי. אפשר רק שביום כן היכים יצא לפנסיה מוקדמת, אם הקהל יבגוד בו. ואשר לצחות ולשתקנים, האם בי־טחו של דבר עוץ־דין אינו מבן על רוצה? האם רופא אינו מטפל בחולי צבא־איב? הם מקבלים שכר — ועובדים. כבר פגשתי כאלה שתבעו כל כיני תביעות — כהתסריט, מהבמאי, מהמפיק המוצע להם, אך אין זה הכרחי. אפעל גם בלי זה. אין בכך פשע (פרם לשאלה קטנה כאד לא על האדהים בקולנוע כמו יגאל בשן.

לשכל, אלא ל"פייכים", כמו ה־ספקיה, הראשיה דליה פרידלנד או הצלם הראשי אמנון סלהכי. מה קרה להם? האם הם נרבקו ב"סאדיסיס"?

בכבל ההנהגה, הבה אל נשבח את המבוייקט בו אנו עוסים — את הסרט עצמו. באמת לא צריך לקבלו ברצינות. פעם, לפני שנים רבות, נקלעתי לקלטרע "בורך", והאיזור סרט מצרי בו שיחק ווימר פאריך אל־אתראס. באבצע עלי לחזור הגרעות שמהי לב שהתחכם מוכר לי, דרכתי את צבעי היטב הבינותי את "בר סמית, הולך לאפיגענסוך" של פראנק "קאפרה באגאנמאגית" — בעריה מבדכים פרנים, כבכבן בלי כל זכר מאין הבר לקוח, כמו פיראטיה של בוזהלים, המקובלת גם בבדינות הרבותות (כולל שלנו) כאשר גרבים את הדגימים כל דיוה, מדלואן או באלבון ושרטים זאת, לבשל, בתל אביב, כקונפקציה פכוהה ובלי ציון כתובת. עבריה אינו פיראט, הוא אינו כנתיק, ואם האמרתי לו כי סרטיו מוכירים בצורה הרדומה בקריביה, נויפה הכבגן (לצערו הרב מאד לא את כיתה הביצעה) סרטים כמו "סטלה ולאיאי" או "כאראם אינטי", ובבי יותר את "דרך כל בשר", אולי הוא אפילו לא יודע על מה מדבר, ריב, אולי אפילו לא ראה את אלה, והסיפורים הללו פשוט צול־גו בראש, פשט קינבצאליזציה.

וכאשר צופה דליה פרידלנד בסצינה האוראנית על הסרט מא־חורי הורבידוילת אלוסיאותנה, ו־הביטה באחדד הגדול של בנה, כהלה בכיה, ואחרי־כך הסתלקה לעולמים כדי לא להפריע, פשוט הקריבה את עצמה למענו, צרחתי בגעגועים ההריצה את אבידי ואיכיטגם ואקים סאמירוף, שעיהם כבר בעולם האמת. שמשו זאת ב"דרך כל בשר". זו היותה בדיוק אותה סצינה. אבל היכן הבינצוג לכל הרהאות?! לא. צריך להחוז־לים. אם כבר גירסה שלנו, הרי "דרך כל חלבי" וצריך הבוץ נוסף לזה. אבל כאן נכבר הבעגל. כל זה פרשי להחליטי, וכפי שוכתתי להביע את דעתי, כך כל אחד יכול לצפות זאת. והאמם קשה לוכר כי של טעם חייה אין להתחכה. אי־אפשר לתת לגיטר־מיוציה לקיטש. אולם הדרך הי־הרה היא בזיגוק לטעם טוב.

הודעות לציבור

מכרז מס' 2056/74

משרד החקלאות

האגף לנכסים בינוי ומשק מזמינות בזה הצעות כמה־ריב לאספקת 2 עגלות עם מובילי הערובה עבור רשת תחנות המרכב.

מפרט וטופס ההשתתפות במכרז אפשר לקבל באגף לנכסים בינוי ומשק, במשרד החקלאות, הקריה, תל־אביב, רחוב ד' 10ב' חדר מס' 12 בכל יום הפבגע בשעות העבודה.

את ההצעה יש להגיש במעטפה סגורה אשר עליה יש לרשום: "מכרז 2056/74" ולהכניסה לתיבת ההצעות הנמצאת במשרד החקלאות האגף לנכסים בינוי ומשק, הקריה תל־אביב רחוב ד' בית כספר 10ב' קומה ב'.

להצעה יש לצרף ערבות בנקאית בגובה של 10% בערך ההצעה. מועד אחרון להגשת ההצ־עות הוא 20.6.74 שעה 11.00. אין מכרז החקלאות מתחייב לק־בל את ההצעה הזולה ביותר או כל הצעה שהיא.

תיאטרוני ישראל

הערב 5.6

הבימה:
הה, הו יוליה:
תל־אביב, האולם הקטן

הקאמרי:
השחף:
תל־אביב

התיאטרון העירוני חיפה:
הצילד:
חיפה
סילבסטר 72:
קרית־שמונה

חוק התכנון והבניה
תשכ"ה — 1965

מרחב תכנון מקומי כפר סבא

הודעה בדבר אישור תכנית מפורטת

נמסרת בזה הודעה, בהתאם לי סעיף 117 לחוק התכנון והבניה, תשכ"ה — 1965 כי הוועדה המחו־זית לתכנון ולבניה, כחוז המרכז אישרה תכנית מפורטת הנקראת: "תכנית מפורטת" כס' כס/276 — שהודעה על הפקדתה יחד עם הי־תשריט המצורף אליה, פורסמה בי־ילקוט הפרסומים מס' 1969 — תשל"ד מיום 13.12.73 עמ' 438.

התכנית האמורה בצורה שבה אישרה הוועדה המחוזית ביחד עם התשריט המצורף אליה, הופקדה במשרדי הוועדה המחוזית האמורה וכן במשרדי הוועדה המקומית לתכ־נון ולבניה כפר סבא — וכל המ־עונין רשאי לעיין בה, ללא תשלום, בימים ובשעות שהמשרדים הה־אמורים פתוחים לקהל.

א. חוין
יו"ר הוועדה המחוזית לתכנון ולבניה — מחוז המרכז
י"ז אייר תשל"ד 9.5.74

להלן תוצאות הגרלת זכות הצר־זות פקדון של "בנק ירושלים" שהתקיימה ב־23.5.74 בפקוח רואה חשבון האפס את האפס.

בסך 250 ל"י זכה המספר:
27434

בסך 50 ל"י זכו המספרים:
9190 ,9755

בסך 30 ל"י זכו המספרים:
19931 ,18178 ,15072 ,23341

בסך 25 ל"י זכו המספרים:
1292 ,49303 ,29676 ,21318
43782 ,23013 ,36825 ,36640
35986 ,44947 ,34457 ,47724
24026 ,37804 ,33775

האקדמיה הלאומית הישראלית למדעים — מוסד ון ליר בירושלים

מודיעים על הרצאת־אורח (באנגלית)

לזכרו של פרופסור

אהרן קציר ז"ל

שישא

סר פדריק ס' דיינטון

חבר החברה המלכותית, יו"ר ועדת ההקצבות לאוניברסיטאות באנגליה

על הנושא

SCIENCE: SALVATION OR DAMNATION

ביום שני, כ' בסיון תשל"ד (10.6.74),
בשעה 18.15 בדיוק,
בבית האקדמיה, רחוב ז'בוטינסקי 43, ירושלים

הציבור מוזמן

האופרה הישראלית

מייסדת ומנהלת אדיס דה־פיליפ

מציגה את — יצירת המופת

נישואי פיגארו

מאת וולפגאנג אמדאוס מוצארט
בימוי: אדיס דה־פיליפ
המנצח: פרנקלין צ'וסט

עזרה לבמאית: לאורה פוטורנסקי, מנצח מקהלה: ד"ר ה. פינקס

מועדי ההצגות
ירושלים: בנייני האומה: 5.6 ב־8.30 בערב
תל־אביב: 8.6 ● חיפה: 15.6 ב־9 13.6

הצגות נוספות בתל־אביב: 6.6 9.6 11.6
16.6 18.6 24.6 30.6

נסיכת הקרקס אופרטה מאת **קלמן**

כרטיסים: אלנבי 1 תל אביב טל. 57227
ירושלים: בן־נאים ● חיפה: פרבשטיין קופת מבבי

לאהרון ידלין

עם כניסתך לתפקיד
שר החנוך

הננו לאחל לך הצלחה
והמשך פתוח רשת החנוך בארצנו

מאחלים

ארגון המנהלים
ברמלה

עיריית ירושלים

הנדון: הוועדה המקומית לתכנון ולבניה ירושלים

הודעה לפי סעיף 149 לחוק התכנון והבניה תשכ"ה—1965 (להלן: "החוק")

ניתנת בזה הודעה, בהתאם לסעיף 149 לחוק, כי הוגשה בקשה לוועדה המקומית לתכנון ולבניה, ירושלים (להלן "הוועדה המקומית") בקשה להתרת שימוש חורג ו/או הקלה בנכס גוש 30912 חלקה 18, 19 בסמטת רכה כוצא בירושלים דהיינו: התאמת בנין קיים לבעלמון הברים ולמספדה.

את ההתנגדויות להתרת השימוש החורג ו/או ההקלה הנ"ל אפשר להגיש תוך שבועיים מתאריך הודעה זו לוועדה המקומית בכשרד מהנדס העיר ברחוב הלל 23, ירושלים.

ע. יפת, מהנדס העיר
ב/יו"ר ראש הוועדה המקומית

הצגת בכורה

"אבא מצליח - אבל עצבני"

קומדיה ב"תיאטרון העממי"

ערב בידורי מהנה, מלא חן ושובבות, השולח חיצי בחץ לליבם של המאמינים באמונות טפלות — מוגש בהצלחה בהצגת "אבא מצליח".

סיפור המחזה הינו אקטואלי ונוגע לכל נפש בישראל כיום, הרי מי מאתנו אינו משתתף בלוטו או בטוטו ומאמין בכל שבוע שהנה עומד הוא לזכות בפרס הגדול.

אריה אליאס המגלם את התפקיד הראשי, שובה את לב הצופים בהיוניותו ובעממיותו המוכרים לנו לטוב עוד מסרט "קזבלן".

נעים לראות שוב את גילה לוקה כובשת את הקהל. שחקנית זאת, מרגש כניסתה לבמה מבט קורעת את "הקרעים" בספרכנסה העצום הנכון בה, וקהל הצופים מודה לה בתשואות.

חיים בנאי ממשיך את המסורת המפוארת של משפחת בנאי ומצליח גלי צחוק בכל אחת מכניסותיו לבמה.

יצויינו לטובה עדה ספיר בעלת הגוף החטוב המגלמת את הזנות האיטלקיה וכמו כן מצטיינים בגילום תפקידם דוד "המנוולת".

ברקן, עמת מיכר וכן פולי רכף המגלם בכשרון ובהומור רב תפקיד של "גבר" הפוסח בין שני הסעיפים — להיות גבר או אשה.

ההצגה כולה היא ערב בידורי נעים ומהנה ומומלץ לכל המשפחה.

הטכניון מכון טכנולוגי לישראל

התזמורת והמקהלה של הטכניון

קונצרט פתוח מס. 4
בסדרה "מוסיקה לעם"
בביצוע

תזמורת פרו־מוסיקה בישראל

מנצחת: **דליה אטלס**
סולנים: **יאיר קלס — כנור**
מרק דרובינסקי — צ'לו

בתכנית:
מוצארט: דיברטימנטו ברה מז'ור
באך: קונצ'רטו לכנור בלה מינור
בוקריני: קונצ'רטו לצ'לו ברה מז'ור
בריטן: סימפוניה פשוטה

הכניסה חופשית
הציבור מוזמן

חיפה, קרית הטכניון, אולם צ'רצ'יל, יום ב',
10.6.74 שעה 20.30

חוק התכנון והבניה, תשכ"ה — 1965

מרחב תכנון מקומי בת־ים

הודעה בדבר הפקדת שינוי תכנית מפורטת

1. בהתאם לחוקי התכנון והבניה, תשכ"ה—1965 ניתנת בזה הודעה בדבר הפקדת של הנ"ל הנקראת: תכנית מס' 195 שינוי לתכנית מפורטת 43 בת־ים. (להלן התכנית), במשרדי הוועדה המחוזית לתכנון ולבניה מחוז תל־אביב ובמשרדי הוועדה המקומית לתכנון ובניה — בת־ים.

2. מקומם של השטחים אשר התכנית מתייחסת אליהם: (א). גוש 7120 חלקות 23—26 28 חלק. (ב). רח' הנביאים.

3. עיקרי הדברים המוצעים להקבע או להכתבות על ידי התכנית הם:

(א). איחוד וחלוקה מחדש של חלקות בסמוכין בהסכמה, בלי הסכמה הבעלים.
(ב). קביעת שטח למגרש ציבורי.
(ג). לשנות אזור מגורים ב' לאזור מגורים ג'.
(ד). לשם הגשמת מטרות אלה מציעה התכנית בין היתר, לאחד את החלקות הרשומות במשרד ספרי האחוזה ולחלקן מחדש במסומן בתשריט ובמפורט ברשימת הקצאות המצורפת לתכנית ומסומנת בתוספת - א'.

עם מדידת השטח על ידי מודד מוסמך יתכנו שינויים בגודל החלקות המוצעות, הכל כאמור בתכנית המופקדת.

4. כל המעונין בקרקע, בבנין או כל פרט תכנוני אחר הרואה את עצמו נפגע על ידי התכנית רשאי לתת פרטים לכך על פי סעיף 100 לחוק, רשאי תוך חודשיים מיום פרסום הודעה זו ברשומות להגיש התנגדות במשרדי הועדה המקומית האמורה.

(—) ד' רוזניק
יו"ר הוועדה המחוזית לתכנון ולבניה — מחוז תל־אביב
כ' בסיון תשל"ד — 23.5.74

בתי מרקחת

ירושלים

בפיס — שטראוס 10, טלפון 222911; תותנג'יאן — רוב הנוצ־רים טל' 283401.

תל אביב

הנביאים, רח' המלך ג'ורג' 72 טל' 286740; כץ, רח' דיזנגוף 132 טל' 223390; צפון, רח' יהודה המכבי 33 טל' 449995.

בחיפה

עבודה, פבגור 27, 664073.

קרית גן והבם בר

הרצל, רעננה, רח' הרצל 52.

כפתיים

בתים, בחיים, רח' בלפור 45.

חולון

אחותא, חולון, כרומפלדור 4 (מול פ' שנקר 19).

בנתניה

הדסה.

בנייברק

הרצל הרצל 52, רכתנים. הרצליה, כפר שמריהו, רמת־השרון רעננה, כפר־סבא, גולדשטיין, הרצליה פתוח, כפר מנור.

קולנוע

תל־אביב

בשעות 4.30 ,7.15 ,9.30
אופיר — דילינג'ר
אסתר — פרפר
אורדי — משחק לשניים
אתגבי — העוקץ
בן־יהודה — רכבת התקוה
גורדון — גרדיק עם ריניק
גת — אתמי 6.30 ,9
דקל — פרנק סרפיקו
הדרייב אין — ילדת הזאביב
7.15 ,9.30
הוד — סידני וגינגס
המרכז — אחים בדם
זמיר — בכסיות קנטרברי
חן — בילי שני כובעים
לימור — לילה אלף פיצים
מוגרבי — שלום לנצח
מתמיד — המהוץ
מקסים — זקמדון האחרון
סינרמה — אונס הבורה
סינמה 1 — קרייזי ביז
סמודיו — המבט
עדן — החלום המתוק
פאר — אהבת החיים
פריז — דייר פיינס
צפון — אין עשן ללא אש
רמת־אביב — הבלונדיני
עם הנעל השחורה
תכלת — הרולד ומוד
תמר — כומה פין בסוכן
תל־אביב — עריה

יפו
נגה — שוטרים ושודדים
4 ,7.15 ,9.15
צליל — בלש ושמו מיקי
4 ,7 ,9.15

פתח־תקוה
קפתת־יוסף — הבינגיס
7.15 ,9.30

חולון
ארמון — זאפר הגדולה
7.15 ,9.30
בני של גודזילה 4
מגדל — לוחמים כוח הים
7.15 ,9.30
נקמת שבעת הנפלאים 4

רמת־גן ובני־ברק

בשעות 7.15 ,9.30
אורדע — השגעון המקסים
אואזיס — חייה ותן למות
ארמון — בילי שני כובעים
גל־אור — במלכודת הגופש
הדר — שריה
לילי — אני הבלש
רמה — כלה תקוקה
רמת־גן — אני אהב
את גרושתי

שביט — הלילדי שוה בלוח

נתניה
אסתר — יומנו של הלפיק
4.30 ,7 ,9
סמודיו — סמר: הגנב 9 ,7
פתח: סנקית ושכח קופי
7.15 ,9.15
שרון — שריה 9.15 ,7
אהבה ובגידה 4

הרצליה
דגניה — הצגה באידיש

כפר־סבא
עמל — מקס פרלמן
חן — במערבולת החיים
6.30—8.30

הוד־השרון
בית הפועלים — ביג בוס
8.00

חדרה
חוף — האריה המתפס תחר

פתח־תקוה
אורון — כי רצח את ג'וני 8.15
הדר — הלף עם הרוח 8.30
היכל — הטנגו האחרון בפריס
7 ,9
שלום — שריה 4 ,7.15 ,9.30

ירושלים
אדיסון — יום הדמים
אוריון — אהבת החיים
אורנע — סידני וגינגס
ארנון — בשתקי ארבי
אורגיל — זעקות ולחישות
הבירה — עד שהגם
יפיף בינינו
חן — פרפר
ירושלים — גברים במלכודת
סמדר — הלידי שוה בלוח
עדן — איש הגות
רון — פים וטילי

חיפה
אוריון — הכת האירוטית
אורה — עד שהגם
יפיף בינינו
אורלי — סקופיו
אמפי־תיאטרון — הגשר על
נהר קווי
ארמון — החן והבת
אורנן — זהור בדשא
בית רוטשילד —

קברט 9 — 6.45
חן — חייה ותן לבות
מירון — האמביצים
עממי — איזה מין פרורה
עצמון — פרפר
פאר — בילי ואריק
רון — אין עשן ללא אש
שבים, הוד הכרמל — אהבת החיים

קרית־טבעון
יובל־אור — מה תאמר לגברת ערומה
זהר — ההתנקשות

טלוויזיה לימודית

08.15 הנבון ה' — חלק היהו־דה ב'. 08.40 המדי לשון דנ' — דימר של פסיק. 09.05 הנבון ה' — הבניה פסוק. 10.00 אנגלית ב'. 10.20 אנגלית ד'. 10.45 ל־כיפלר כפת הנהל — כי יקבב בקק ואיש ציפור. 11.05 בילדות ס' — הורנה: ד.נ.א. הל־בנן והמנגנ. 11.25 אנגלית ה. 12.00 אלגברה י' — כתרכת כבר האות רימביזית. 12.20 גיאומטריה י' — הישובי נפת. 13.00 דני הגיל במבע בלתי רגיל (אבמה). 13.20 שבט ד' — כדור לחוד: דביה התפתחות. 13.40 פרקי ספרות ז'—ט' — הנו הנבה. 14.10 סר־טוס ס' — חתך כודג הנפי הוך. 16.00 בחצר הפלפלים — סדרה לצופים וצעירים. 16.25 תכנית באנגלית על ביקור בהפרורה הגביה. 16.45 כה עושה הסלילה? — הכניה בפתליקס הכשולה.

טלוויזיה כללית

17.30 חדשות, תכנית ילדים — 17.32 ידידתי פליקה. 17.55 שירי אלקיבית. 18.00 סרטים מצוירים של וולט דיסני. תכנית ערבית — 18.30 קיצור החדשות. 18.32 מגזין לנוער. 19.00 להיטה. 19.05 כרטיס ביקור. 19.27 סקירה תב־ניות. 19.30 היטוה. תכנית ב־עברית — 20.00 האומנות הפרו־ספור. 20.30 כבט להרטות. 21.00 תעודה. 21.50 סרט קולנוע: "כוהן ישנה כאן". 23.25 פסוק כתוך מסכת אבות והדיטה.

הגל הקל

6.00 כה טובו. 6.10 ההתעמלות. 6.20 עשון מוסיקלי. 6.59 רגע של עברית. 7.00 הבוקר הזה — סקירת עתוני הבוקר. 7.25 זמר לך. 7.55 אור ידוק. 8.10 בוקר טוב. 8.55 בעקבות התו־רה. 9.05 הבשך בוקר טוב. 10.05 כאן בבית. 11.40 לאן ה־ערב + כוסיקה קלה. 12.05 ב־מקצב יהנה. 12.30 שירים משלנו. 13.05 בחצי היום. 14.00 סקירה עתוני הצהרים. 14.10 כאן אחה בנגר. 15.52 על רגל אחת. 16.05 רגע של עברית. 16.06 בכיר הכסף הגדול. 16.30 בתקווה עד הבין את הרגע. 16.35 המשך כי־שירי הכסף הגדול. 17.05 כה הי קפה. 17.50 נפיגות קלות. 18.05 לאור הזכרונות. 18.45 היום ב־ספורט. 19.05 נציבה הפר. 21.05 אני הדים בארץ. 21.30 פינת ה־ג'אז. 22.05 עד חצות בירושלים. 23.05 הלילה הזה. 23.30 הכבד עד חצות בירושלים. 00.05 לילה של כוכבים. 01.05 עד אור הבו־קר.

רדיו רשת א

5.05 הנבורה כרבה ב'. 6.00 קריאת בוקר — באוהלו: סונ־טה כס. 4 בפולובגוך (תזמורת ה"קונצרטבאו" בניצוח גאורג סולטי), אולכורה די לאמר: קאנ־צונה (המקהלה הפוליפונית של רומא), באהוך: רונדינו לבלי נשיפה (סולני כלי־הנשיפה של לונדון בניצוח ג'ק ברימר), כב־דלסון: רביעייה בלהרבינור, אי־פוס 13 (רביעיית לאטאל), דאבל: כונטיה (מיכדו לך — פסנתר), ריפסקי־קורסקוב: קפריצ'ו כפר־די (מנצח: סטניל בלק). דבודאק: קונצ'רטו בסי־מינור לצ'לו ולתזמורת, אופוס 104 (סולן: מסטיס־לב רוסטרופוביץ'). 11.00 עבריה לעם. 11.15 הבפה בכתב — לכל תורה ד', ה'. 11.35 שיר הפוכן. 12.15 אנגלית לבתקדמים. 12.35 פרקי נגינה דניאל שרי (פסנ־תר) מנדלסון: סירים ללא מילים, כתוך אופוס 30 ו־38. 13.05 קונ־צרט צהרים — ק.פ.ע. באך: קונ־צ'רטו בלה־מינור לצ'לו ולתזמו־רת (סולן: פול טורטליה), ביל־סן: סימפוניה כס. 2 (מנצח: מור־טון גולד). 14.00 סקירת עתוני הצהרים. 14.10 לאם ולילד — לפעשות — המלכוה בה אני גר. לילדים הגדולים — "שאול ויהו־נתן" — סדרת הטכיתים. 15.05 רדיודע — כיסדרים להרחבת הד־עה. 15.30 הדרכה לבורים. 15.50 כאוצר הספרים. 16.05 רגע של עברית. 16.06 ארטורו טוסקני־ני — "התורה בגבכתה". 17.05 תזמו־רות כלי־נשיפה. 17.35 חידון כו־סיקלי. 18.05 על אבנים ובספ־רים. 18.30 מדהון עשן הזהב. 18.55 להקלאי — סקירת פנים. 19.00 היום הזה. 19.25 קלאבי ר־קל. 19.50 פרקי היום כתנ"ך: תהילים, פרקים צ"ז, צ"ח. 20.05 נגינה בצוותא (סטראו) — דבי־עייה הפסנתר התל־אביבית מני־נה ולצמן (פסנתר) משה פורדוך (כינור), אברהם בורנשטיין (ויו־לה) אלתנן ברגבן (צ'לו) — מי־צארט: דיברטימנטו במי־במול מג'ור לכלי־קשת, ק. 563, דבו־ראק: רביעייה במי־במול מג'ור לפסנתר וכלי־קשת, אופוס 87. 21.30 פרקי הגות "בקשת". 22.05 סיפורו של היק. 23.05 ה־קונצרט שלי. 00.05 רגע של שיר. 2.00 הגבורה כרבה ב'. 3.05 עד אור הבוקר. 5.05 הגבורה כרבה ב' עד שעה 6.

(כל השבצת הדיטה כל שעה)

גלי צה"ל

5.58 ברכת השחר. 6.05 צלילי בוקר + דיווחים. 8.05 יומן ה־בוקר. 8.30 המשך צלילי בוקר. 9.05 ד"ש עם שיר. 9.55 פוב כיה. 10.05 המשך ד"ש עם שיר. 10.55 מילה בסלע. 11.05 חבים וטעמים. 11.55 צבאות עולם. 12.05 יומן הצהריים. 12.30 המשך חבים וטעמים. 13.30 מי ינצח ומי יפסיד. 14.05 שתים עד ארבע. 16.05 מצעד המרגלית. 17.05 יומן ה־ערב. 17.40 מזמרים לכולכם + דיווחים. 18.05 תוכנית הדיון של יום ד' בערב: בן הקצה אל ה־קצה — קיבוצביץ פוול צ'יל. 19.05 תיבת נוח. 20.05 הקונצרט המחברי: ל. ברנשטיין — מיסה חלק 2. 21.05 השמים נשארו נקיים. 22.05 הלילה. 23.45 סיום הצות. 0.05 יומן הצות. 0.30 צי־פורי לילה 3.05 בירים אל תוך השחר עד שעה 6.

(כל חיטבה הדיטה כל שעה)

هكذا من الاصل

1,000.- ל״י מענק מיידי בבנק הבינלאומי הראשון

חסכון 10000

* 10% מענק מיידי מהסכום המופקד.
* ערך החסכון והמענק נשמרים ע״י הצמדתם לאינדקס
* הריבית, המענק והפרשי ההצמדה פטורים ממס
* תוכל להפקיד בתכנית עד ‎-10,000 ל״י.

הבנק הבינלאומי הראשון

סניף ראשי: שד׳ רוטשילד 39, ת״א טל. 622311

ע״מ פרשה מהקואליציה ומ״ליכוד״ בעיריית תל-אביב

מאת רבקה הרניש, סופרת „דבר״ בתל-אביב

נציג הרשימה הממלכתית (ע״מ) במועצת עיריית תל-אביב, עוה״ד חיים ליפקין, שלח אתמול לראש העיריה שלמה להט, מכתב ובו הודעה, כי סיעתו פורשת מן „הליכוד״ ומהקואליציה בעיריית תל-אביב ומקימה סיעה עצמאית במועצת העיריה. במכתב נאמר עוד, כי ההחלטה נתקבלה בסניף תל-אביב של ע״מ נוכח התעלמותו של ראש העיריה „ממעמדה של ע״מ ב„ליכוד״ ובהנהלת העיריה ואי-קיום התחייבויות״.

בתשובה לשאלת סופרת „דבר״ אמר עוה״ד ליפקין, כשעד כתחילת הקמת „הליכוד״ „הובטח שמעמדה של ע״מ בעיריה יהיה שווה למעמדה בקדנציה הקודמת, בה היה נציגה סגן ראש העיריה ושותף מלא להכרעות ולעשייה״. ליפקין ציין, כי ע״מ דרשה שיתוף מלא בניהול עניני העיר ותביעותיה, המתבטאות ב-14 נקודות, הוגשו לראש העיריה בתחילת חודש מאי. בימים אלה נתקבלה תשובת ראש העיריה, בה הוא דוחה את רוב התביעות, וכתוצאה מכך החליט סניף ע״מ לנקוט בצעדים.

אין כוונה להוסיף סגנים

ראש העיריה דחה את התביעה לסגנות לנציג ע״מ במועצת העיריה בטענה, שאין כוונה למנות סגנים חדשים נוסף על השישה הקיימים. לעומת התביעה ליו״ר הדירקטוריון של שלוש חברות עירוניות הסכים להם למנות את עוה״ד ליפקין ליו״ר הדירקטוריון של חברת „נווה צדק״ בלבד. ובמקום שלוש המחלקות: גנים ונוף, חזות העיר ואקולוגיה, לצרף לתחום אחריותו של ליפקין רק מחלקת הגנים ונוף, נוסף על מחלקת יפו והשכונות שהוא עומד בראשה מתחילת הקדנציה. ראש העיריה קיבל מספר תביעות של עוה״ד ליפקין המתייחסות לעניינים המיוחדים של מחלקת יפו והשכונות, בין היתר, הקמת לשכת תיאום בינה לבין מחלקות העיריה האחרות.

להט מקבל את הפרישה

כן נודע לסופרת „דבר״, כי ראש העיריה הביא אתמול לידיעת חברי הנהלת העיריה את מכתבו של עוה״ד ליפקין והדגיש, כי הוא מקבל את „התפטרותו״. כפי שנודע, סבור ראש העיריה שאי-אפשר לעבוד עם חבר הנהלה אשר „כל יום שני ושלישי מאיים בפרישה״. עם זאת סבורים בחוגים המקורבים לראש העיריה, כי הצעד הקואליציוני יסמא את יישובו במסגרת הארצית של ה„ליכוד״.

אך אמנם תתבצע סיעת ע״מ את החלטת הפרישה תעמוד הקואליציה העירונית במצב עדין ביותר ותהיה נתונה לגמרי להסדר המפד״ל, שלה 3 נציגים במועצת העיריה. סיעת „ליכוד״ במועצת העיריה תישאר עם 13 נציגים — גח״ל 12 והמרכז החפשי 1 — ושני נציגי ל״ע, לעומת 31 חברי מועצת העיריה.

כפי שנודע, נתקבלה ההחלטה בסניף ע״מ בתל-אביב בלי כל תיאום עם המוסדות הארציים של הרשימה הממלכתית.

נשיא המדינה – נהג זהיר

נשיא המדינה, פרופ׳ א. קציר, זכה אתמול ב־50 ל״י כנהג זהיר כבין אלפי הזוכים בתואר זה. 150 פעילי המועצה הלאומית למניעת תאונות התכנסו אתמול בבית הנשיא בירושלים לציון

20 שנה לפעולת המועצה ובסיום הטקס הוענקו הפרסים הגדולים. יו״ר המועצה השופט ש. לוונברג מסר לנשיא את זכייתו. הנשיא הכפיל את הסכום ומסרו כתרומה למועצה.

התנועה לצמצום הפער נפגשה עם מזכ״ל ההסתדרות

קבוצת עבודה תתכנס לקבוע תכנית פעולה

מזכ״ל ההסתדרות ירוחם משל קיים אתמול שיחת היכרות עם ראשי „התנועה לצמצום הפער בחברה הישראלית״ (להצ״ה), מייסדה של קבוצת צעירים משכילים משכונות ופרברי דרום תל-אביב.

ראשי התנועה, מ. תאורי, ש. כהן וא. יהושע, סיפרו על המניעים שלהם להתנדבות ועל היחלצותם של סטודנטים בני השכונות למען הרחבת ההשכלה והקידום החברתי של בני הנוער במקומות, תוך רצון כן לראות בהסתדרות העובדים את הגוף הארגוני העשוי לסייע להם, מה גם שרובם ככולם בנים ובנות לחברי ההסתדרות או חברים בה בזכות עצמם.

משל עמד על התכניות והשמעותיות והארגוניות של ההסתדרות בתחום הטיפול בשכונות, בצמצום הפערים החברתיים ובעיקר טיפוח ועידוד הקמת מנהיגות שכונתית מקרב בני השכונות עצמם בלי „אפוטרופסות״ של „מנהיגות״, כביכול, החלושה מהווי השכונה ואורח חייה. הוא הציע לראשי להצ״ה לקיים בימים הקרובים „פגישה-עבודה״ באחת השכונות (שכונת „התקווה״ בדרום ת״א) כדי להתוות דרכי פעולה ויישום תכניות, המעובדות בעצם הימים הללו מטעם המחלקה המיוחדת לפעולה קהילתית וחברתית בשכונות בוועה״פ, בראשותה של עדה גילן.

בשיחה השתתפו גם גזבר ההסתדרות י. קיסר ועוה״ד ג. עיני מפעילי להצ״ה.

סוכם, ש„קבוצת-העבודה״ תיפגש בקרוב לדיון ראשון בראשותו של י. משל ובהשתתפות י. קיסר, י. בן-שבחות, עדה גילן, א. אלפרס, ג. עיני וכן ראשי התנועה משכונת „התקווה״.

העורף מתארגן לשעת חירום

לאור לקחי ארגון העורף במלחמת יום הכיפורים, פעל המרכז לשירותי התנדבות במטרה לענות על צרכי החברה בשעת חירום.

ביוזמה משותפת בין הנהלת המרכז לשירותי התנדבות, ראש מליאת המרכז לשלטון מקומי הוחלט, כי המרכז לשירותי התנדבות יכין מיפוי על הצרכים בשירות לאזרחים בשעת חירום בתחומי בריאות, סעד, טיפול במשפחות מגויסים וכמו כן גיוס עתודות מתנדבים למילוי משימות אלה, תוך שיבוץ מוקדם של כל איש.

קריאה לעירנות גרמה לפאניקה

הודעה טלפונית מטעם משרד החינוך לעיריית חיפה, בה נתבקשה זו למסור למנהלי בתי הספר ולגננות כי יפקחו עין על רכב הנכנס לחצרותיהם, גרמה לבהלה בעיר והורים רבים נמנעו משלוח את ילדיהם לבתי הספר ולגנים.

בבה״צ, סמוך לשעה 9 בערב, העבירה לעיריית חיפה הודעה, כי בעקבות מידע שמחבלים עלולים להשתלט על רכב צבאי או אזרחי כדי לבצע באמצעותם פיגועים במוסדות חינוך באזור הצפון, מתבקשים המורים להגביר את הערנות ולשים לב לכל רכב המבקש להיכנס למוסדותיהם.

בשל אי הבנה, העבירה העיריה הודעה לאחראים על מוסדות החינוך עוד באותו לילה, במקום למחרת בבוקר כפי שסוכם, והידיעה שהגיעה להורים רבים גרמה לפאניקה ולהפצת שמועות שכאילו מסתובבים מחבלים מתכוננים לבצע פיגועים בבתי הספר לקראת החופש ביוני.

עיריית חיפה נקטה בפעולה מיידית לבלימת גל השמועות שפשט בעיר. (ע)

קמחי זוכה מגניבה – חוייב להשיב על אשמת מעילה באמון

דניאל קמחי, מנהל חברת „מגלי״ המשפלתית וסגן מנהל חברת „נתיבי נפט״ לשעבר, זוכה אתמול מאשמה של גניבת ציוד ב„נתיבי נפט״, שיוחסה לו בכתב האישום בבית המשפט המחוזי בת״א.

עם זאת חוייב להשיב על האשמה של מירמה והפרה באמון של משרד הבטחון.

קמחי, ומנהל החשבונות בחברה „מגלי״ שמואל הרצפלד, נאשמים בקשירת קשר להונות את משרד הבטחון על שקנו ללא מיכרזים מחסנים, שהשתדלו כהפרים בשביל הקבלן אשר זולפיילר ובשביל חברת „קודי״, שאברהם קמחי (אחיו של הנאשם) הוא מנהלה. הם נאשמים שעשו זאת בטענה שהציוד נרכש בשביל חברת „מגלי״. ערך הציוד כ־25,000 ל״י.

הנאשמים כופרים באשמה וערכין יציגו את האשמה. (ע)

רק״ח הובסה בבחירות ב„אתא״

בבחירות שנערכו אתמול לוועד הפועלים בביח״ר „אתא״, המעסיק יותר מ־2000 עובדים, בהם ערבים ודרוזים, נבחרו כל נציגי מפלגות המערך, בהם גם דרוזים.

בבחירות נהיה כמקובל, אישיות. המיעוט גם מועמדי רק״ח שקיוו לזכות בקולותיהם של הפועלים הערבים והדרוזים, אך נכשלו.

תכנית מיתאר ארצית לבתי-עלמין

שר הפנים לשעבר ד״ר יוסף בורג, הורה לפני עזבו את המשרד לאגף התיכנון שבמשרד הפנים ולמינהל מקרקעי ישראל, לבצע בשותף את החלטת המועצה הארצית לתיכנון ולבניה בדבר הכנת תכנית מיתאר ארצית לבתי עלמין.

תכנית המתאר תאתר שטחים לבתי עלמין, בשים לב לגידול אוכלוסיית המדינה עד לחמישה מיליון נפש ולאפשרות שיובאו לקבורה בישראל יהודים מחו״ל. בהכנת תכנית המיתאר יישקלו השפעת איתורי בתי עלמין על שימושי קרקע, מפגעים אקולוגיים, שווי הקרקעות לקבורה ועלות הפיתוח, זמן נסיעה ומרחק מהיישובים הקיימים והמתלבות בתיכנון הסביבתי.

בהתאם להחלטת המועצה הארצית לתכנון ולבניה, תמונה ועדת היגוי שתלווה את עריכת התכנית ושתפו בה נציגים ממשרדי הדתות, הבריאות והחקלאות, וכן נציג מועצת בתי העלמין ונציג חברות הקדישא בישראל.

הוקצתה חלקה לקבורת חללי צה״ל בבת-ים

בעקבות פניה של האגף להנצחת החייל במשרד הבטחון, החליטה הנהלת עיריית בת ים להקצות מיד 10 דונם לחברה קדישא, כדי לאפשר הכשרת חלקה צבאית בבית העלמין לשם יקברו צרידי חללי מלחמת יום הכיפורים תושבי בת-ים וחולון במלאות שנה לפרוץ המלחמה.

חברה קדישא תבעה זה מכבר הקצאת שטח נוסף לבית העלמין, באותר שהחלקות הקיימות כבר צרות מלספק את צרכי האזור. בשטח הנוסף של 250 דונם המיועד לבית העלמין, תוכנן להקצות חלקה צבאית לחללי צה״ל לבני הערים השכנות.

משרד הפנים אישר לפני שנה בקירוב העברת שטח של 900 דונם בחולות ראשון לציון לתחום שיפוטה של בת ים, שמתוכם יוקצו 250 דונם לבית העלמין. אולם עיריית ראשון לציון הגישה בקשה לבג״צ בגידון בהתנגדותה להעברת שטחים אלו מתחומה. הבקשה לבג״צ טרם נידונה ובינתיים הופסל להן כבד משפחות שכולות בערי חולון ובת ים, להעביר את עצמות יקיריהן לקבורת קבע לבית העלמין במקום.

בהחלטה להקצות 10 דונם כמשיחה על מנת לאפשר הכשרתה המיידית של חלקה צבאית, הביעה העיריה תנאי של החזרת שטח בגודל זה אם וכאשר תאושר העברת 900 הדונם לתחומה. (ע)

כך היבואנים „מאמצים״ ההזמנת יבואני המכוניות

סופר הכלכלי של „דבר״ מודיע:

היבואנים בענפים שונים רוצים לחייב את לקוחותיהם להפקיד אצלם סכומים זהים לאלה שהם יצטרכו להפקיד במכס בהתאם לצו ההפקדה החדש. המגמה של היבואנים היא, ל„אמץ״ את התלוש סקצית יבואני המכוניות, שהחליטה להטיל על רוכשי המכוניות את התשלום סכומי ההפקדה למשך שנה. פירוש הדבר, שקוני מכוניות יצטרכו להפקיד כ־250—500 ל״י למשך שנה, בהתאם למחיר המכונית המיובאת.

לשכת המסחר בתל-אביב מכנסת מחר ישיבת-חירום כדי לקבל החלטה בדבר „גלגול״ סכומי ההפקדה על לקוחותיהם. הם טוענים, שהמדובר במיליוני ל״י שאינם מוכנים לשאת בהם. יש מצביעים על כך כי הצו על ההפקדה חמור יותר דווקא לגבי מוצרים חיוניים כמו ציוד תעשייתי וכו׳.

משל: ההסת׳ תלחם במגמה לייקר מוצרי יבוא

מאת דוד שליה, סופר „דבר״

ההסתדרות תילחם במגמת של היבואנים לייקר מוצרי יבוא בגלל צו ההפקדה של משרד האוצר וכן תתנגד ההסתדרות להנהגת מס ערך מוסף — הודיע שלשום מזכ״ל ההסתדרות י. משל בישיבת מועצת פועלי חיפה.

משל הסביר, כי הסכנה החמורה ביותר הצפויה למשק הישראלי היא האינפלציה הדוהרת, לכן הפתרון אינו בייקור מוצרים ובהעלאת נטל המסים, אלא בחלוקה צודקת של עול המסים, הנהגת מס-אמת אצל העצמאים, גבייה יתר יותר מהאמידים ומבעלי היכולת וכמו יותר למעוטי יכולת. משל ציין, כי אסטבליכת האינפלציה נעשה על חשבון השכר של השכירים.

משל דרש לפתוח את מועדוני הנוער (מתנסים) ומרכזים ק״ר לתיים כמלכתיים לפעולה גלויה ורשמית של הסתדרות הנוער העובד והלומד. מוסדות אלה נבנו בכספי הציבור ולכן הם נחלת הציבור כולו.

מ. שוקן, מזכיר מועצת הפועלים, קידם בברכה את משל לרגל ביקורו הראשון בעיר בתפקיד מזכ״ל ההסתדרות. כ. צחר, ראש העיריה, ביקש ממשל שחברת העובדים תעלה את סבריה של מפת כפעלה.

הושבתה רשת בתי הספר לחינוך המיוחד בתל-אביב

מאת סופרת „דבר״ בתל אביב

17 בתי הספר לחינוך המיוחד בתל אביב, עם 240 מורים ו־3,000 תלמידים מקיימים היום שביתת-הזדהות ליום אחד עם מאבק המורים והתלמידים של בית הספר „נצח ישראל״, שפתחו אתמול בשביתה ממושכת עד שעיריית תל אביב תיענה לתביעתם למבנה מתאים. הורי התלמידים ב„נצח ישראל״ יקיימו הבוקר הפגנה עם ילדיהם ליד בנין העיריה.

השבתת רשת החינוך המיוחד בעיר, בביאה לשיאו את המאבק למימוש ההבטחה שניתנה בזמנו על ידי ראש העיריה הקודם, יהושע רבינוביץ, להעביר את „נצח ישראל״ לבנין בית הספר „דובנוב״. ראש העיריה, שלמה להט, סירב לקיים את ההבטחה ומציע ל„נצח ישראל״ מבנה אחר, אשר, לדעת הסתדרות המורים, אינו עונה על צרכי החינוך המיוחד.

השביתה נערכת באישור הסתדרות המורים, והשובתים יקבלו תשלום מקרן השביתה. ביום א׳ הקרוב תתכנס אסיפה כללית של סניף הסתדרות המורים בתל-אביב, בראשותו של מזכיר הסתדרות המורים הח״כ שלום לוין, ותדון בהחרפת המאבק, אם עד אז לא יימצא הפתרון הנכון לבעיה.

הורי התלמידים מפגינים

עם פרוץ השביתה ב„נצח ישראל״ אתמול, הגיעה משלחת הורי התלמידים לעיריה וביקשה להיפגש עם ראש אגף החינוך עוה״ד ח. מ. בסוק וגם ראש העיריה. לדברי דובר הסתדרות המורים, אלי טייבר, „נמלט סגן ראש העיריה בסוק מן העיריה מיד עם ביאה של המשלחת״. ראש העיריה להט קיבל אמנם את המשלחת, אך הודיע להורי התלמידים שאין הוא „מפחד מהשביתה״. לעומת זאת מסר דובר העיריה, שמקים שפירא, שראש העיריה עומד לעיין מחדש בבעיית „נצח ישראל״.

מורי בית הספר „נצח ישראל״ מציינים, כי „נלאו מן המאבק הממושך והעקר עם עיריית תל-אביב ועם משרד החינוך והתרבות על התנאים המבישים שבו מצוי בית-הספר, והחליטו לפתוח בשביתה ממושכת״. בביקורו של מנכ״ל משרד החינוך והתרבות, א. פלד, בבי״ס „נצח ישראל״, לפני לא מכבר, הוא אמר, ש„אילו היה זה מוסד פרטי הייתי מוציא צו סגירה מידי״. עם זאת כותב המנכ״ל במכתב ששלח להסתדרות המורים בעקבות הביקור, ואשר התקבל אתמול, כי הוא רוצה לבדוק את הבעיה, ולשם כך הוא זקוק לפרק זמן של שלושה חודשים.

טענה שא. אברון חתם בשם „פאן-לון״ ללא סמכות

מנהלה הנוכחי של חברת „פאן לון״ אורי ברדיגון, הגיש תצהיר לבית המשפט המחוזי בת״א ובו טען, כי אפרים אברון שלח מכתב לשלטונות המכס על נייר מכתבים של החברה וחתם כיו״ר מועצת המנהלים שלה, אף שהדבר היה בתקופה לאחר שמכר את מניותיו בחברה.

במכתבו עסק אברון בנושא של ברזל ומלט למלון „קלארידג׳״ בהרצליה, אשר שלטונות המכס סבורים כי נעשו בו עבירות פליליות. כידוע, הואשם אברון בבית משפט השלום בת״א, בכך, שמסר לאחרים חומרי בנין, אשר אותם הורשה לייבא לארץ ללא מכס, לשם הקמת מלון „קלארידג׳״.

משרד-הפנים הוציא 9 צווי-גירוש

משרד הפנים הוציא תשעה צווי-גירוש נגד נתינים זרים, אשר הסתבכו בפלילים ועברו על חוקי המדינה.

חמישה צווי-גירוש הוצאו נגד נתיני ארה״ב, העוסקים במפעל התלבושות הכיבית בערד, והואשמו בהחזקת סמים מסוכנים. המגורשים הם: וויליאם פיליפס, פול רודינסקי, מרק גלבמן, דוד בוזן וקליפורד הנס.

יתר המגורשים הם: ג׳אק גרוסבה, נתין צרפת, שהואשם באונס ואחזקת רכוש גנוב; יאן וונסכאה, נתין הולנד, אשר נדון ליכב ימי מאסר בעוון החזקת סמים; וויליאם גיילי, נתין קנדה, אשר נדון ל־10 ימי מאסר בשל התנהגות פרועה ושהייה בלתי-חוקית בארץ; יזאק כהטרנן, נתין פרו, שנדון ימי מאסר בשל מוטסות בלהיסגוויה בנמל התעופה בן גוריון, וחשוד בהתפרצות בחצר משטרת באר-שבע, ומואשם גם ביציאה וכניסה בלתי חוקיים לישראל.

טנדר התלקח בתאונת דרכים ונהגו נשרף

בתאונת דרכים שאירעה בכביש השרון, מדרום לצומת בית-ליד מול צורדיה, נהרג אתמול לפני הצהריים נהג טנדר זהותו. הנהג נסע בטנדר „פיג׳ו״ לכיוון דרום, עקף רכב והתגנב לשולי הדרך השמאלית והתנגש במיכלית-דלק של „אמבר״, נוהגה בידי יעקב פינסקר, ממושב הבונים, שנסע מול המגדל. נהג המיכלית ניסה לברוח משולי הדרך, אך לא הצליח למנוע את ההתנגשות. כעוצמת ההתנגשות התלקח הטנדר והנהג נלכד בפנים ונשרף. גם המיכלית התלקחה ותא הנהג הקדמי שלה נשרף.

שאל בעצת אנשי הרפואה

מדי שמפ — השמפו הרפואי MEDI-SHAMP לריפוי ולמניעת קשקשים, להשיג רק בבתי מרקחת

המפעל הישראלי בעל המוניטין הבינלאומי

לרחל ויוסף בהן
ברכות מזל-טוב
לנשואי
עמנואל עם בח״ל
יהודית ויצחק פורמן

לחברנו שר החקלאות
אהרון אוזן
תלווה אותך ברכת
כל מגדלי הפרחים בישראל
ותהיה דרכך סוגה בשושנים
חיים פורת
מנהל המועצה לייצור ולשיווק של פרחים, פקעות וצמחי נוי

נפתחה ההרשמה
לקייטנת
גבעת השלושה
בעניין פרטים והרשמה לפנות בטלפונים:
911288, 908328, 908227
בין השעות 7.00 בבוקר — 4.00 אחה״צ. או בדואר
לפי הכתובת: קייטנת קיבוץ גבעת-השלושה
או ע״י ביקור במקום כל יום בין השעות:
8.00 בבוקר — 12.00 לפנה״צ (בהנהלת החשבונות)
15.00—18.00 אחרי הצהריים (לשאול על רחל כהרשק)

ליקירנו איש ירושלים
משה ברעם - שר העבודה
היבחרך כשר העבודה בישראל הנו ממוש
תוחלתם ובטוי לרחשי לבם ורצונם
של פועלי התע״ש בירושלים.
כה לחי.
ועד עובדי תע״ש ירושלים

עיריית חולון
היום, ט״ו סיון תשל״ד, 5.6.74 חוגגת חולון את
יום המחנך תשל״ד
שבמסגרתו יתקיים בשעה 9.15 בערב כנס מחנכים בקולנוע „רינה״.
בתוכנית:
דברי פתיחה פנחס אילון — ראש העיר
אלעד פלד — מנכ״ל משרד החינוך
שלום לוין — יו״ר הסתדרות המורים
ראובן אבירם — יו״ר ארגון המורים העל-יסודיים
דברים מפי המשורר חיים גורי
שמעון ישראלי — יופיע בתוכניתו „ציפורים בראש״
מנחה הערב: גדעון לב — יו״ר ועדת החינוך העירונית

למנכ״ל המשביר לצרכן
רפאל מרינוב ומשפחתו
שפע ברכות
ואיחולים
להולדת הנכד
ההנהלה ועובדי כל-בו אלנבי תל-אביב
המשביר לצרכן

מחר הגרלת מפעל הפיס

ארגון אמהות עובדות
תל-אביב
לתשומת לב הזוכים
בהגרלת הפרסים של
שוק התערוכה 1974
המועד האחרון לקבלת הזכיות — יום א׳ 16.6.74.
את הזכיות ניתן לקבל במשרד: בית-ברנר, רחוב ברנר 5, חדר 118 משעה 8 בבוקר עד 12 בצהריים.
יום שישי משעה 8 בבוקר עד 11 בבוקר.
לאחר המועד הנ״ל, יהיה הפרס רכושו הבלעדי של ארגון אמהות עובדות ת״א והזכות המחזיק בכרטיס שזכה, תפקע לגביו מאותו יום.

ההסתדרות הכללית של העובדים בארץ-ישראל
מועצת פועלי תל-אביב-יפו
ארגון העובדים בעיריית תל-אביב—יפו
טקס פתיחת
מועדון עובדי העיריה
ע״ש דב מליניאק ז״ל
(מזכיר כללי לשעבר של ארגון עובדי העיריה)
יתקיים מחר, יום חמישי, ט״ז בסיון תשל״ד, 6.6.1974, בשעה 5 אחה״צ, ב„בית עובדי העיריה״ רח׳ פומבדיתא 4 תל-אביב
ציבור עובדי העיריה מוזמן

נותרו 7 ימים להגרלת האגודה למען החייל
יוגרלו
* 2 דירות בנות 3½ חדרים
* 10 מכוניות
* 20 מקלטי טלויזיה
3333 פרסים
האגודה למען החייל בישראל

הקדם למסור את מודעתך
ללוח החדש
דבר
דחף
תדפיס מיוחד של הלוח החדש מופץ בכל יום שישי באלפי עותקים במשרדים, במפעלים, בבתי-קפה, במקומות ציבוריים ובכל סוכנויות „דחף״.
המודעה בלוח החדש מגיעה לידיעתם של יותר ממאתיים אלף קוראיו הקבועים של העתון ולידיעת רבבות קוראים נוספים בציבור הרחב.
מודעות מתקבלות בסניפי „דחף״, בסניפי „דבר״ ובכל משרדי הפרסום

צינורות
שחורים/מגולבנים/תקן
טל. 32793 ת״א

למכירה
פולקסואגן — 1300,
מודל 1966
במצב טוב.
טלפון 763438

בצער רב אנו מודיעים על פטירתה של
קלרה רוזנס ז״ל
אמא של רחל שתם
המשפחה
ובית כברי

אנו מודיעים בצער רב על פטירת סבתא
חוה כהן ז״ל
אמם של יונה ביטמן ומשה כהן
המשפחות
ובית מעגן מיכאל